



PLANO ANUAL DE SAÚDE 2022

SECRETARIA ANUAL DE SAÚDE 2022

**GOVERNO DO ESTADO DO PARÁ
PREFEITURA MUNICIPAL DE ALTAMIRA
SECRETARIA MUNICIPAL DE SAÚDE**

CLAUDOMIRO GOMES DA SILVA
PREFEITO MUNICIPAL

JORGE GONÇALVES DE SOUZA
VICE-PREFEITO

TATIANA DE SOUZA NASCIMENTO GALVÃO
SECRETÁRIA MUNICIPAL

SILVANO FORTUNADO DA SILVA
PRESIDENTE CÂMARA DE VEREADORES

JEAN MACHADO
PRESIDENTE DO CONSELHO MUNICIPAL DE SAÚDE

Colaboração:

COORDENADORIA DE ADMINISTRAÇÃO E FINANÇAS: CONCEICAO DE MARIA AZEVEDO MENEZES

COORDENADORIA DE ASSISTÊNCIA FARMACÊUTICA: CRISTIANO EUGENIO PINHEIRO

COORDENADORIA DE ATENÇÃO PRIMÁRIA A SAÚDE: MATHEUS MALVEIRA VAZ

COORDENADORIA DE CONTROLE, REGULAÇÃO, AVALIAÇÃO: EUZEBIA DE PAULA ARAUJO PANTOJA

COORDENADORIA DE SAÚDE DE ATENÇÃO ESPECIALIZADA: JEFFERSON AZEVEDO SOARES

COORDENADORIA DE VIGILÂNCIA EM SAÚDE: JEAN MACHADO SOBRINHO

HOSPITAL GERAL DE ALTAMIRA - HGA: WILHA MARIA BORGES

UNIDADE DE PRONTO ATENDIMENTO: MEIRELLY COSTA MIGUEL

Elaboração:

VIA CONSULTORIA

CONSELHEIROS DE SAÚDE

ENTIDADE	SEGMENTO	ORDEM	NOME
Coletivo de Mulheres Negras Maria Maria - COMUNEMA	USUÁRIO	TITULAR	Terezinha de Jesus
		SUPLENTE	Valdenora Ferreira de Souza
Articulação de Mulheres de Altamira e Região – AMAR	USUÁRIO	TITULAR	Maria Lídia Leão da Costa
		SUPLENTE	Iveti da Silva Pedral
Movimento de Mulheres Trabalhadoras de ATM Campo e Cidade - MMTACC	USUÁRIO	TITULAR	Ana Maria Miléo Moreira
		SUPLENTE	Ana Karla Moreira de Brito
Coletivo de Mulheres do Xingu	USUÁRIO	TITULAR	Maria Francineide Ferreira dos Santos
		SUPLENTE	Antônia Melo da Silva
Pastoral da Criança	USUÁRIO	TITULAR	Gracinda Lima Magalhaes
		SUPLENTE	Teresinha Baldissera
Associação de Pais e Amigos dos Excepcionais de Altamira/PA - APAE	USUÁRIO	TITULAR	Maria Lima da Silva Neta
		SUPLENTE	Maria Josairtes Colares Nascimento Gondim
Fundação Viver, Produzir e Preservar - FVPP	USUÁRIO	TITULAR	Lindomar Carneiro da Silva
		SUPLENTE	Antônia Pereira Martins
	USUÁRIO	TITULAR	Sonia Gonçalves de Lima

GOVERNO DO ESTADO DO PARÁ
PREFEITURA MUNICIPAL DE ALTAMIRA
SECRETARIA MUNICIPAL DE SAÚDE

Associação dos Moradores da Resex Rio Iriri – AMORERI		SUPLENTE	Francinaldo Ferreira de Lima
Conselho Regional de Enfermagem do Pará – COREN/PA	Trabalhador de Saúde	TITULAR	Lagerson Mauad Freitas
		SUPLENTE	Jody Alexandro Umbuzeiro Leite
Sindicato dos Trabalhadores em Saúde do Estado do Pará – SINDSAÚDE	Trabalhador de Saúde	TITULAR	Célia Maria de Sousa Pimentel
		SUPLENTE	Maria Alice Santos
Sindicato dos Trabalhadores em Saúde do Estado do Pará – SINDSAÚDE	Trabalhador de Saúde	TITULAR	Hirllen Aparecida Silva dos Santos
		SUPLENTE	Gaziene de Almeida Nunes
Sindicato dos Trabalhadores em Saúde do Estado do Pará – SINDSAÚDE	Trabalhador de Saúde	TITULAR	Rosa do Socorro Bogéa Umbuzeiro Leite
		SUPLENTE	Nádia do Socorro Silva dos Santos
Secretaria Municipal de Saúde de Altamira – SESMA	Gestor/prestador	TITULAR	Jean Machado Sobrinho
		SUPLENTE	Matheus Malveira Vaz
Secretaria Municipal de Saúde de Altamira – SESMA	Gestor/prestador	TITULAR	Tatiana de Souza Nascimento Galvão
		SUPLENTE	Conceição de Maria Azevedo Menezes
10º CRS/SESPA	Gestor/prestador	TITULAR	Waldecir Aranha Maia
		SUPLENTE	Ney Carvalho da Silva
Distrito Sanitário Especial Indígena - DSEI	Gestor/prestador	TITULAR	Edvar Teixeira de Lima Filho
		SUPLENTE	Vanessa Barroso Quaresma

Sumário

Apresentação.....	8
METODOLOGIA DE ELABORAÇÃO DA PROGRAMAÇÃO ANUAL DE SAÚDE 2022.....	10
MAPA ESTRATÉGICO.....	13
Relação com o Plano Plurianual (PPA)	14
Organograma	15
Informações de Diretrizes, Objetivos, Metas e Indicadores 2022	16
DIRETRIZ Nº 1 - Promover a ampliação e a resolutividade das ações e serviços da atenção primária de forma integrada e planejada.....	16
OBJETIVO Nº 1.1 - Fortalecer a rede de atenção primária em saúde garantindo acesso e resolutividade à população.	16
OBJETIVO Nº 1.2 - Fortalecer as ações de saúde bucal municipal da atenção básica.....	20
OBJETIVO Nº 1.3 - Garantir condições técnicas e operacionais para o alcance das metas do Programa previne Brasil.....	22
OBJETIVO Nº 1.4 - Adequação da rede física.....	27
DIRETRIZ Nº 2 - Promover a ampliação da oferta de serviços da atenção especializada com vista à qualificação do acesso e redução das desigualdades.....	28
OBJETIVO Nº 2.1 - Ampliar o acesso ao atendimento especializado	28
OBJETIVO Nº 2.2 - Promover, desenvolver, qualificar e efetivar as ações de regulação, controle, avaliação e auditoria	31
OBJETIVO Nº 2.3 - Promover, desenvolver, qualificar e efetivar as ações Fisioterapia.....	35
OBJETIVO Nº 2.4 - Promover, desenvolver, qualificar e efetivar as ações de Saúde Mental	36
OBJETIVO Nº 2.5 - Ampliar, adequar e melhorar as condições das estruturas físicas da rede de média complexidade.....	37
OBJETIVO Nº 2.6 - Promover, desenvolver, qualificar e efetivar as ações da rede de Urgência e Emergência	41

DIRETRIZ Nº 3 - Promover ações que garantam e ampliem o acesso da população a medicamentos e insumos estratégicos, com qualidade, segurança, eficácia, em tempo oportuno, promovendo seu uso racional	43
OBJETIVO Nº 3.1 - Fortalecer as ações da assistência farmacêutica nas redes de atenção	43
DIRETRIZ Nº 4 - Reduzir ou controlar a ocorrência de doenças e agravos passíveis de prevenção e controle, com especial atenção as doenças reemergentes e emergentes	46
OBJETIVO Nº 4.1 - Fortalecer às ações de vigilância em saúde garantindo prevenção, vigilância e acompanhamento oportuno das enfermidades	46
OBJETIVO Nº 4.2 - Melhorar as condições de infraestrutura, transporte e logística para a execução das ações técnicas de operacionalização dos programas da vigilância em saúde no âmbito municipal.....	51
OBJETIVO Nº 4.3 - Fortalecer as ações de Vigilância em Saúde do Trabalhador	56
OBJETIVO Nº 4.4 - Fortalecer as ações de Vigilância Sanitária	57
OBJETIVO Nº 4.5 - Fortalecer as ações de Vigilância Ambiental	60
DIRETRIZ Nº 5 - Aperfeiçoar a gestão do SUS visando a garantia do acesso a bens e serviços de saúde equitativos e de qualidade	61
OBJETIVO Nº 5.1 - Promover e fortalecer a prática de Gestão com foco no Planejamento, Monitoramento e Avaliação no SUS.....	61
OBJETIVO Nº 5.2 - Garantir os funcionamentos das estruturas e serviços vinculados ao Fundo Municipal de Saúde.....	64
DIRETRIZ Nº 6 - Aprimorar o processo de gerenciamento da educação permanente no âmbito da secretaria municipal de saúde.....	66
OBJETIVO Nº 6.1 - Fortalecimento das práticas de Educação Permanente em Saúde	66
Demonstrativo da vinculação das metas anualizadas com a Subfunção	69
122 - Administração Geral	69
301 - Atenção Básica	81
302 - Assistência Hospitalar e Ambulatorial	88
303 - Suporte Profilático e Terapêutico	93
304 - Vigilância Sanitária	97

305 - Vigilância Epidemiológica	100
306 - Alimentação e Nutrição.....	104
Demonstrativo da Programação de Despesas com Saúde por Subfunção, Natureza e Fonte	105
PROGRAMAÇÃO ORÇAMENTÁRIA 2022.....	108

Apresentação

A Programação Anual de Saúde (PAS) é o instrumento que operacionaliza os compromissos de governo expressos no Plano de Saúde e visa anualizar as metas desse plano e prever a alocação dos recursos orçamentários para a execução das ações propostas, conforme estabelecido no Artigo 97, da Portaria de Consolidação nº 1, de 28 de setembro de 2017.

Para o ano de 2022, foram consideradas na PAS as ações estratégicas que visam ao atingimento das metas propostas no Plano Municipal de Saúde (PMS) 2022-2025. A elaboração da PAS 2022, bem como sua finalização antes do início do exercício financeiro de 2022, dá continuidade ao trabalho iniciado com a construção do PMS 2022-2025 e com a compatibilização entre os instrumentos de planejamento do SUS e os instrumentos de planejamento e orçamento de governo, o que representa um valioso exercício para o aprimoramento do Sistema Único de Saúde (SUS) na gestão. O PES contém, no Capítulo II - Diretriz, Objetivos, Metas e Indicadores, as metas propostas pela SEMSA para o quadriênio, agrupadas em 6 DIRETRIZES. No PAS, por conseguinte, devem ser explicitadas as ações a serem executadas para o alcance de cada meta no ano.

A partir de 2018, o registro dos dados relativos aos instrumentos de planejamento por parte dos estados, Distrito Federal e municípios passou a ser feito no Sistema DIGISUS Gestor – Módulo Planejamento (DGMP). Regulamentado pela Portaria GM/MS nº 750, de 29 de abril de 2019, no que se refere a PAS, o DGMP possibilita a anualização de metas e registro da previsão orçamentária na PAS; e a prestação de contas das metas previstas na PAS por meio do RAG. O DGMP, também possui campo específico para os gestores anexarem o arquivo da PAS, bem como a resolução do Conselho de Saúde com o parecer sobre o referido instrumento.

O Plano de Saúde, as Programações Anuais de Saúde e os respectivos relatórios de prestação de contas (RDQA e RAG) são importantes instrumentos para o exercício do Controle Social. Através do monitoramento desses instrumentos é possível acompanhar as principais linhas de trabalho, as ações prioritárias e os recursos investidos pelo gestor estadual do SUS no período em questão, contribuindo para a cultura da transparência no âmbito da gestão do sistema de saúde.

A elaboração da PAS 2022, bem como sua entrega ao Conselho Municipal de Saúde (CMS) para avaliação e parecer, representa um grande avanço e dá continuidade ao trabalho iniciado com a construção do PMS 2022-2025 e com a compatibilização entre os instrumentos de planejamento do SUS e os instrumentos de planejamento e orçamento de governo, o que representa um valioso exercício para o aprimoramento do SUS na gestão municipal.

O Plano Municipal de Saúde é o principal instrumento de Gestão do SUS, e servirá como norteador das ações a serem tomadas a nível municipal, no período de 2022 – 2025, para implantação de políticas públicas, estabelecendo as diretrizes, prioridades, metas e indicadores para melhoria da qualidade dos serviços ofertados a população. Deve estar alinhado com o Plano Plurianual, Lei de Diretrizes Orçamentárias e Lei Orçamentária Anual

Os objetivos estabelecidos, refletem o compromisso da Gestão Municipal com uma saúde de qualidade, efetiva e eficaz e sobretudo resolutiva, com capacidade de garantir mais qualidade de vida.

METODOLOGIA DE ELABORAÇÃO DA PROGRAMAÇÃO ANUAL DE SAÚDE 2022

Com a implantação do DGMP, em 2019, os estados, os municípios e o Distrito Federal devem, obrigatoriamente, utilizar esse sistema para construção e registro dos instrumentos de planejamento do SUS (Plano de Saúde, PAS, RDQAs e RAG) a partir do ano de 2018. No que tange a PAS, o gestor deve anualizar as metas do PMS, descrever as ações e registrar a previsão dos recursos orçamentários a serem executados. As áreas técnicas da SEMSA construíram as ações necessárias para o alcance das metas do PAS referentes ao ano de 2022, definindo os valores de previsão de cumprimento delas, bem como as subfunções orçamentárias a que estão vinculadas.

A PAS 2022 será inserida no sistema DGMP, após envio do instrumento ao CMS para apreciação. Sendo assim, a PAS foi construída tendo como base a estrutura do sistema DGMP, que se divide em duas etapas:

1. ANUALIZAÇÃO DAS METAS do PMS vigente, para o exercício de 2022, descrevendo as ações necessárias para o atingimento das metas e vinculando-as as subfunções orçamentárias. Cada departamento/setor construiu ações que possibilitem a realização das metas previstas no PMS 2022-2025.
 2. A elaboração das ações foi realizada em planilha Excel e os campos foram preenchidos da seguinte forma:
 3. Descrição da meta: Meta do PES 2022-2025. Unidade de medida: A mesma unidade de medida já definida para a meta anteriormente (número, porcentagem, taxa, razão...). Previsão da meta 2022: Valor da meta a ser atingido no ano. Responsável (área/departamento): Área técnica responsável pela ação. Descrição das Ações para atingimento da meta em 2022: Em cada linha foram inseridas ações relevantes para o atingimento da meta.
 4. Subfunções orçamentárias: Inseridas todas as subfunções orçamentárias de acordo com as ações propostas. Ano de referência da ação: Ano em que a ação será realizada.
 5. OBS: As metas com valor de previsão para 2022 em “0 (zero)” serão executadas ainda no ano de 2021 ou somente em 2023.
2. PROGRAMAÇÃO ORÇAMENTÁRIA que demonstra a estimativa das receitas por fonte de receita, natureza da despesa e subfunção orçamentária.

A Portaria MPOG nº 42, de 14 de abril de 1999, trata, em outros assuntos, das subfunções orçamentárias. Contudo, o DGMP disponibiliza para vinculação as seguintes subfunções orçamentárias:

- 0 – Informações Complementares
- 122 – Administração Geral
- 301 – Atenção Básica
- 302 – Assistência Hospitalar e Ambulatorial
- 303 – Suporte Profilático e Terapêutico
- 304 – Vigilância Sanitária
- 305 – Vigilância Epidemiológica
- 306 – Alimentação e Nutrição



Figura 1 Cronograma dos instrumentos de planejamento e orçamento.

O mapa estratégico, conforme disposto no PMS 2022 – 2025, “detalha os Objetivos da organização, sejam eles finalísticos, de suporte ou governança. Isso possibilita não apenas a definição de indicadores para os objetivos finalísticos – os quais serão detalhados neste Plano de Saúde – como também a elaboração de indicadores para processos mais internos e de suporte à gestão, gerando uma visão compartilhada para o alcance de sua Missão”.

MAPA ESTRATÉGICO

Missão:	Visão	Valores
Garantir o acesso aos serviços de saúde pública a população. Promovendo a saúde e bem-estar de todos	Ser reconhecida pelos cidadãos, gestores e trabalhadores da saúde pelo atendimento humanizado e eficiente na rede de saúde até 2025.	Defesa do SUS, ética e transparência, inovação, sustentabilidade, equidade, humanização e comprometimento.
RESULTADOS PARA A SOCIEDADE	A saúde e bem-estar de todos.	Maior qualidade de vida do usuário.
PROCESSOS INTERNOS	Assistência médica, odontológica, ambulatorial e de urgência.	Ações de vigilância Epidemiológica e sanitária
APRENDIZAGEM E CRESCIMENTO	Aprimorar a gestão de saúde no município.	Controle do exercício profissional vinculado à saúde
FINANCEIRO	Gerir de forma eficiente e eficaz os recursos orçamentários necessários.	Fornecimento de produtos profiláticos e terapêuticos.
		Adequar os serviços de saúde as novas necessidades do município.

Relação com o Plano Plurianual (PPA)

O Plano Municipal de Saúde foi elaborado em consonância com a legislação vigente, em especial com a Lei Complementar nº 141/2012, Portaria GM/MS nº 2.135/2013, Sistema de Planejamento do SUS (Planeja SUS) e a Resolução CIT nº 05, de 19/07/2013.

Organograma

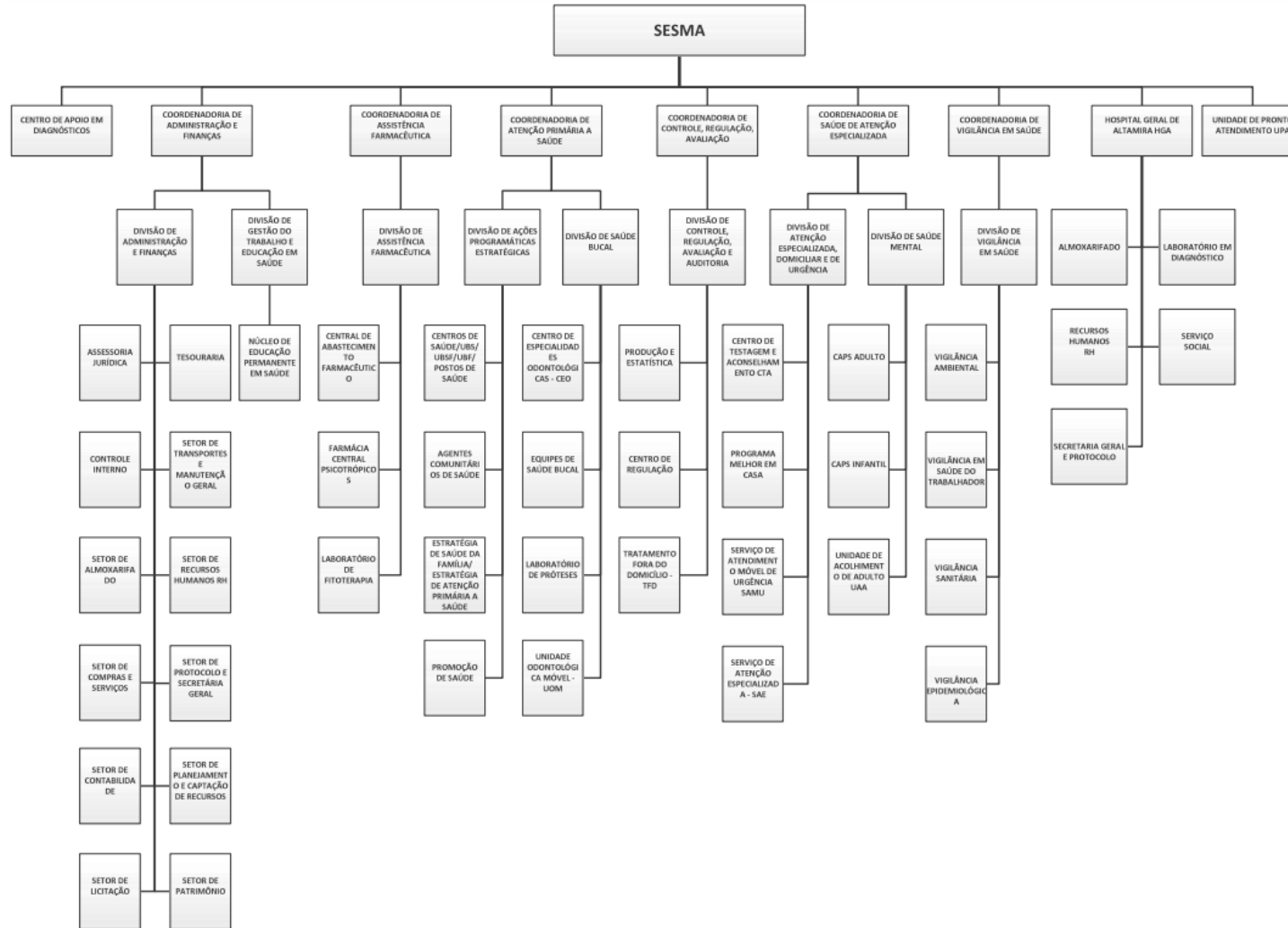

Informações de Diretrizes, Objetivos, Metas e Indicadores 2022

DIRETRIZ Nº 1 - Promover a ampliação e a resolutividade das ações e serviços da atenção primária de forma integrada e planejada

OBJETIVO Nº 1.1 - Fortalecer a rede de atenção primária em saúde garantindo acesso e resolutividade à população.

Nº	Descrição da Meta	Indicador para monitoramento e avaliação da meta	Indicador (Linha-Base)			Meta Prevista 2022	Meta Plano(2022-2025)	Unidade de Medida
			Valor	Ano	Unidade de Medida			
1.1.1	Criar setor na estrutura organizativa da SMS voltada para atenção à saúde da população rural e ribeirinha e povos tradicionais	estrutura organizativa implantada	0	2022	Número	0	1	Número

Ação Nº 1 - Encaminhar projeto para reestruturação do organograma da SEMSA

Ação Nº 2 - Estruturar o serviço

1.1.2	Ampliar o número de equipes de saúde da família, de atenção primária no município visando o funcionamento da USF Quatro Bocas, Tavaquara, dentre outras	número de novas equipes	22	2022	Número	23	3	Número
Ação Nº 1 - Fomentar recursos para a construção								
Ação Nº 2 - Elaborar projeto de engenharia								
Ação Nº 3 - Realizar processo licitatório								
Ação Nº 4 - Construir obra								
Ação Nº 5 - Equipar unidades de saúde								
1.1.3	Alterar a modalidade de equipe de saúde da família tradicional para USF ribeirinha no município	número de projetos submetidos; número de profissionais contratados	-	2022	Número	0	3	Número
Ação Nº 1 - Encaminhar projeto para alteração da tipologia								

1.1.4	Garantir atendimento a população rural ribeirinha através de comandos de saúde	Número de expedições e atendimentos realizados	12	2022	Número	12	12	Número
Ação Nº 1 - Programar e coordenar as etapas								
1.1.5	Ampliar a cobertura de Agentes Comunitários de Saúde no município	número de novos agentes comunitários de saúde aprovados em seletivo	121	2022	Número	121	187	Número
Ação Nº 1 - Levantar demanda do serviço								
Ação Nº 2 - Realizar Processo seletivo								
Ação Nº 3 - Realizar admissão								
1.1.6	Implementar a estratégia AIDIPI nas USF do município	número de equipes implantadas	4	2022	Número	4	22	Número
Ação Nº 1 - Realizar capacitação dos profissionais								
1.1.7	Garantir o acompanhamento de 100% da população cadastrados no programa Auxílio Brasil na saúde (antigo bolsa família na saúde)	percentagem da população cadastrada	50,00	2022	Percentual	50,00	60,00	Percentual

Ação Nº 1 - Criar estratégias para o aumento do acompanhamento

Ação Nº 2 - Realizar ações conjuntas com a educação e assistência à saúde

1.1.8	Garantir a vinculação de profissionais médicos em todas as Unidades Saúde da Família do Município, seja através do programa Mais Médicos, Médicos pelo Brasil ou contratação direta	número de médicos do programa solicitados ou cadastrados	14,00	2022	Percentual	14	22	Número
-------	-------------------------------------------------------------------------------------------------------------------------------------------------------------------------------------	----------------------------------------------------------	-------	------	------------	----	----	--------

Ação Nº 1 - Solicitar vagas através do programa provimento do Ministério da Saúde

1.1.9	Implantar o programa saúde na hora.	Programa implantado	-	2022	Número	0	2	Número
-------	-------------------------------------	---------------------	---	------	--------	---	---	--------

Ação Nº 1 - Encaminhar solicitação de credenciamento junto ao Ministério da Saúde

Ação Nº 2 - Realizar adequações operacionais para a estruturação do serviço

1.1.10	Implementar um centro de referência a saúde da mulher e da criança (Ivanir Denardim)	Centro de referência implantado	0	2022	Número	0	1	Número
--------	--------------------------------------------------------------------------------------	---------------------------------	---	------	--------	---	---	--------

Ação Nº 1 - Estruturar a rede de atendimento ao paciente com espectro do autista e familiares

Ação Nº 2 - Ofertar serviço de colposcopia

Ação Nº 3 - Oferta serviço de ginecologia

Ação Nº 4 - Ofertar serviço de implantação de DIU

Ação Nº 5 - Ofertar serviço de pediatria

Ação Nº 6 - Ofertar serviço de preventivo de mama e colo

Ação Nº 7 - Ofertar serviço de ultrassonografia

OBJETIVO Nº 1.2 - Fortalecer as ações de saúde bucal municipal da atenção básica

Nº	Descrição da Meta	Indicador para monitoramento e avaliação da meta	Indicador (Linha-Base)			Meta Prevista 2022	Meta Plano(2022-2025)	Unidade de Medida
			Valor	Ano	Unidade de Medida			

1.2.1	Ampliar a cobertura populacional das Equipes de Saúde Bucal na Atenção Primária	Percentual de cobertura das equipes de saúde bucal	86,00	2022	Percentual	86,00	100,00	Percentual
Ação Nº 1 - Solicitar credenciamento de novas equipes junto ao Ministério da Saúde								
1.2.2	Reativar o Laboratório Regional de Próteses	número de próteses realizadas	0	2022	Número	600	2.400	Número
Ação Nº 1 - Encaminhar termo de referência e demanda								
Ação Nº 2 - Realizar processo licitatório								
Ação Nº 3 - Realizar confecção e entrega das próteses								
1.2.3	Reestruturar consultórios odontológicos quanto a equipamentos e materiais permanentes	Número total de consultórios com equipamentos e materiais novos	21	2022	Número	1	21	Número
Ação Nº 1 - Levantar demanda do serviço								
Ação Nº 2 - Encaminhar termo de referência								

Ação Nº 3 - Realizar processo licitatório								
Ação Nº 4 - Adquirir equipamentos e materiais								
1.2.4	Melhoria na ambiência do CEO	Unidade com ambiência concluída	1	-	Número	0	10	Número
Ação Nº 1 - Realizar projeto de engenharia								
Ação Nº 2 - Encaminhar levantamento de obra para licitação								
Ação Nº 3 - Contratar empresa para execução dos serviços								

OBJETIVO Nº 1.3 - Garantir condições técnicas e operacionais para o alcance das metas do Programa previne Brasil

Nº	Descrição da Meta	Indicador para monitoramento e avaliação da meta	Indicador (Linha-Base)			Meta Prevista 2022	Meta Plano(2022-2025)	Unidad Medi
			Valor	Ano	Unidade de Medida			

1.3.1	Proporção de gestantes com pelo menos 6 (seis) consultas pré-natal realizadas, sendo a primeira até a 12ª semana de gestação	Proporção de gestantes atendidas	40,00	2022	Proporção	45,00	100,00	Propor
Ação Nº 1 - Ampliar estratégia para captação precoce de gestantes nas unidades de saúde								
1.3.2	Proporção de gestantes com realização de exames para sífilis e HIV	Proporção de exames realizados em gestantes	72,00	2022	Proporção	80,00	100,00	Propor
Ação Nº 1 - Ampliar a capacidade de realização de exames nas unidades básicas de saúde								
Ação Nº 2 - Garantir a gestante acesso a todos exames do pré-natal								
1.3.3	Proporção de gestantes com atendimento odontológico realizado	Proporção de gestantes com atendimento realizado	50,00	2022	Proporção	60,00	90,00	Propor
Ação Nº 1 - Incentivar o atendimento odontológico a gestante								
1.3.4	Proporção de mulheres com cobertura de cito patológico na APS	Proporção de mulheres com exame realizado	14,00	2022	Proporção	50,00	100,00	Propor
Ação Nº 1 - Melhorar a informação das coletas no E-SUS								

1.3.5	Proporção de crianças de 1 (um) ano de idade vacinadas na APS contra Difteria, Tétano, Coqueluche, Hepatite B, infecções causadas por Haemophilus Influenza tipo b e Poliomielite Inativada	Proporção de crianças vacinadas	63,00	2022	Proporção	70,00	63,00	Propor
Ação Nº 1 - Realizar campanhas de multivacinação								
1.3.6	Proporção de pessoas hipertensão, com consulta e Pressão Arterial aferida em cada semestre	Proporção de hipertensos com verificação de pressão acompanhados	16,00	2022	Proporção	50,00	90,00	Propor
Ação Nº 1 - Melhorar a captação da informação no E_SUS								
1.3.7	Proporção de pessoas com diabéticos, com consulta e hemoglobina glicada solicitada no semestre	Proporção de pessoas diabéticas acompanhadas	7,00	2022	Proporção	40,00	80,00	Propor
Ação Nº 1 - Realizar capacitações técnicas periódicas com profissionais das ESF quanto a linhas de cuidado e manejo clínico								
1.3.8	Realizar Fórum Municipal da Atenção Primária à Saúde de Altamira	Número de fórum realizado	0	2022	Número	0	3	Núme
Ação Nº 1 - Construir quadro temático do fórum								

Ação Nº 2 - Divulgar amplamente o Fórum									
Ação Nº 3 - Convidar debatedores de outras regiões e estado									
1.3.9	Informatizar as 18 Unidades de Saúde da Família da zona urbana e rural	Número de Unidades de Saúde da Família da Zona Urbana informatizadas	-	2022	Número	15	18	Núme	
Ação Nº 1 - Levantar demanda de equipamentos									
Ação Nº 2 - Realizar licitação									
Ação Nº 3 - Adquirir equipamentos									
Ação Nº 4 - Realizar capacitação das equipes na utilização do sistema E-sus e visita domiciliar									
Ação Nº 5 - Garantir o funcionamento mínimo de 5 computadores por unidade de saúde									
1.3.10	Garantir 100 % da conectividade à rede internet	Percentual de equipes com conectividade	22,00	2022	Percentual	100,00	100,00	Perce	

Ação Nº 1 - Contratar servidor de rede para fornecimento									
1.3.11	Garantir infraestrutura de equipamentos mobiliários adequada para 100% das equipes de Saúde da Família	Percentual de unidades com mobiliário e equipamentos supridos	22,00	2022	Percentual	100,00	100,00	Percent	
Ação Nº 1 - Levantar as demandas do serviço									
Ação Nº 2 - Encaminhar termo de referência									
1.3.12	Ampliar o número de UBS com Prontuário eletrônico do cidadão em uso	número de UBS implantado	10	2022	Número	10	10	Núme	
Ação Nº 1 - Capacitar equipe de saúde para utilização do sistema									
Ação Nº 2 - Capacitar os agentes comunitários de saúde para a utilização do sistema E-SUS domiciliar para informação da produção									
1.3.13	Implantar servidor de banco de dados centralizado E_SUS único	número de servidor implantado	0	2022	Número	0	1	Núme	
Ação Nº 1 - Adquiri servidor de dados local									

Ação Nº 2 - Contratar especialista em Tecnologia da Informação para imigração dos bancos de dados

Ação Nº 3 - Adequar espaço físico apropriado para os equipamentos

OBJETIVO Nº 1.4 - Adequação da rede física

Nº	Descrição da Meta	Indicador para monitoramento e avaliação da meta	Indicador (Linha-Base)			Meta Prevista 2022	Meta Plano(2022-2025)	Unidade de Medida
			Valor	Ano	Unidade de Medida			
1.4.1	Reforma, ampliar e readequar as unidades básicas de saúde do município	número de unidades de saúde reformadas, ampliadas ou readequadas	20	2022	Número	15	20	Número

Ação Nº 1 - Executar projeto de engenharia

Ação Nº 2 - Encaminhar projeto para licitação

Ação Nº 3 - Contratar a execução das obras

Ação Nº 4 - Retornar o funcionamento das equipes

DIRETRIZ Nº 2 - Promover a ampliação da oferta de serviços da atenção especializada com vista à qualificação do acesso e redução das desigualdades

OBJETIVO Nº 2.1 - **Ampliar o acesso ao atendimento especializado**

Nº	Descrição da Meta	Indicador para monitoramento e avaliação da meta	Indicador (Linha-Base)			Meta Prevista 2022	Meta Plano(2022-2025)	Unidade de Medida
			Valor	Ano	Unidade de Medida			
2.1.1	Ampliar anualmente o número de consultas em especialidades médicas em 3% ao ano	Número de consultas especializadas realizadas	100,00	2022	Percentual	4.203	17.850	Número

Ação Nº 1 - Contratualizar cardiologista

Ação Nº 2 - Contratualizar ginecologista

Ação Nº 3 - Contratualizar pediatra

Ação Nº 4 - Contratar ortopedista

Ação Nº 5 - Contratar infectologista

Ação Nº 6 - Contratar endocrinologista

Ação Nº 7 - Contratar otorrino

Ação Nº 8 - Contratar Cirurgia Geral

Ação Nº 9 - Contratar serviço de oftalmologia

Ação Nº 10 - Contratar Psiquiatra

2.1.2	Ampliar anualmente o número de exames e procedimentos especializados	Número de exames e procedimentos especializados	4.203	2022	Número	2.600	11.206	Número
-------	----------------------------------------------------------------------	-------------------------------------------------	-------	------	--------	-------	--------	--------

Ação Nº 1 - Contratar exames análises clínicas

Ação Nº 2 - Contratar serviço ressonância magnética

Ação Nº 3 - Contratar serviço Tomografia

Ação Nº 4 - Contratar serviço ultrassonografia

Ação Nº 5 - Contratar serviço de radiologia

Ação Nº 6 - Contratar serviço de colposcopia

2.1.3	Implantar o serviço de Tomografia computadorizada no Hospital Municipal	Serviço implantado	0	2022	Número	0	1	Número
-------	-------------------------------------------------------------------------	--------------------	---	------	--------	---	---	--------

Ação Nº 1 - Fazer levantamento da necessidade de equipamentos do setor

Ação Nº 2 - Encaminhar termo de referência para processo licitatório

Ação Nº 3 - Adquirir equipamentos e suprimentos

Ação Nº 4 - Realizar adequação do espaço físico para instalação do equipamento

Ação Nº 5 - Contratar empresa para emissão de laudo

2.1.4	Ampliar a oferta dos serviços de traumatologia de média complexidade (TOM) no Hospital Municipal para região Xingu	Serviço implantado	1	2022	Número	0	1	Número
-------	--------------------------------------------------------------------------------------------------------------------	--------------------	---	------	--------	---	---	--------

Ação Nº 1 - Realizar processo licitatório para aquisição de materiais e equipamentos permanentes necessários a ampliação do serviço de traumatologia

Ação Nº 2 - Realizar processo licitatório para contratação de serviços médicos especializado em TOM através de pessoa jurídica

Ação Nº 3 - Garantir o adequado abastecimento de insumos, materiais de consumo e OPME necessários a manutenção do serviço

OBJETIVO Nº 2.2 - Promover, desenvolver, qualificar e efetivar as ações de regulação, controle, avaliação e auditoria

Nº	Descrição da Meta	Indicador para monitoramento e avaliação da meta	Indicador (Linha-Base)			Meta Prevista 2022	Meta Plano(2022-2025)	Unidade de Medida
			Valor	Ano	Unidade de Medida			

2.2.1	Implantar sistema de software e telefonia móvel, Whatsapp empresarial, para o gerenciamento da oferta de consulta e exames e regulados pelo complexo regulador	Sistema de software e telefonia implantada	0	2022	Número	0	1	Número
Ação Nº 1 - Fazer levantamento da necessidade de software e telefonia								
Ação Nº 2 - Encaminhar termo de referência para processo licitatório								
Ação Nº 3 - Contratar serviço								
Ação Nº 4 - implantar sistema								
2.2.2	Adquirir equipamentos de informática e suprimentos conforme a necessidade do serviço	Equipamentos atendidos conforme levantamento da demanda	0,00	2022	Percentual	100,00	100,00	Percentual
Ação Nº 1 - Fazer levantamento da necessidade de equipamentos do setor								
Ação Nº 2 - Encaminhar termo de referência para processo licitatório								
Ação Nº 3 - Adquirir equipamentos e suprimentos								

2.2.3	Reavaliar anualmente as pactuações da PPI entre os municípios da região, Belém, Santarém	Pactuação realizada	1	2022	Número	1	4	Número
Ação Nº 1 - Manter mesa de negociação conjunta com as instâncias envolvidas								
2.2.4	Criar protocolo de fluxo do sistema de controle e avaliação municipal	Protocolo criado	0	2022	Número	0	1	Número
Ação Nº 1 - Criar comissão para a construção do protocolo municipal								
Ação Nº 2 - Implantar protocolo na rede de saúde								
2.2.5	Capacitar todos os profissionais do complexo regulador de saúde na operacionalização do SISREG e CER	Número total de profissionais capacitados	10	2022	Número	10	20	Número
Ação Nº 1 - Solicitar ao ministério da saúde treinamento do referido sistema junto ao Ministério da Saúde								
2.2.6	Implantar o controle de gerenciamento de agenda das solicitações e autorizações de consultas e exames	Agendamento regulado	0,00	2022	Percentual	0,00	100,00	Percentual
Ação Nº 1 - Contratar profissional								

Ação Nº 2 - Capacitar profissional

2.2.7	Criar grupo técnico de acompanhamentos das metas de contrato das empresas prestadores de serviços de saúde	grupo técnico implantado	0	2022	Número	1	1	Número
-------	------------------------------------------------------------------------------------------------------------	--------------------------	---	------	--------	---	---	--------

Ação Nº 1 - Acompanhar mensalmente as cotas

Ação Nº 2 - Fazer cumprir as cotas contratualizadas

Ação Nº 3 - Emissão de relatório mensal

2.2.8	Reordenar o serviço de processamento das AIH e S.I.A, aumento o valor médio dos procedimentos de AIH e SIA	Serviço reordenado	0	2022	Número	0	1	Número
-------	------------------------------------------------------------------------------------------------------------	--------------------	---	------	--------	---	---	--------

Ação Nº 1 - Contratualizar empresa especializada para o gerenciamento, monitoramento das produções

2.2.9	Realizar mutirões de consultas e exames que estejam com demanda reprimida	realizar duas vezes ao ano	0	2022	Número	2	8	Número
-------	---------------------------------------------------------------------------	----------------------------	---	------	--------	---	---	--------

Ação Nº 1 - levantar demanda

Ação Nº 2 - contratar serviço

Ação Nº 3 - Realizar procedimentos levantados

2.2.10	Descentralizar o agendamento de exames laboratoriais via SISREG com cotas para as unidades básicas de saúde	Unidades de saúde com sistema descentralizado	22	2022	Número	2	22	Número
--------	-------------------------------------------------------------------------------------------------------------	-----------------------------------------------	----	------	--------	---	----	--------

Ação Nº 1 - Implantar o sistema nas unidades de saúde

Ação Nº 2 - Capacitar os profissionais de saúde no manuseio e operacionalização do sistema

Ação Nº 3 - Criar as cotas por unidades de saúde

2.2.11	Manter informações no CNES atualizadas, realizando atualizações mensais	Nº de atualizações realizadas no CNES	12	2022	Número	12	12	Número
--------	-------------------------------------------------------------------------	---------------------------------------	----	------	--------	----	----	--------

Ação Nº 1 - Manter ativa a planilha de vínculos dos profissionais da rede e incentivar a atualização frequente dos coordenadores de cada pontos de atenção; - Enviar, mensalmente, ao CNES as informações atualizadas.

OBJETIVO Nº 2.3 - Promover, desenvolver, qualificar e efetivar as ações Fisioterapia

Nº	Descrição da Meta	Indicador para monitoramento e avaliação da meta	Indicador (Linha-Base)			Meta Prevista 2022	Meta Plano(2022-2025)	Unidade de Medida
			Valor	Ano	Unidade de Medida			
2.3.1	Implantar centro de reabilitação física e motora	Centro de reabilitação física	0	2022	Número	0	1	Número
Ação Nº 1 - Construir ou alugar espaço físico apropriado								
Ação Nº 2 - Adquirir equipamentos								
Ação Nº 3 - Contratar profissionais de saúde								

OBJETIVO Nº 2.4 - Promover, desenvolver, qualificar e efetivar as ações de Saúde Mental

Nº	Descrição da Meta	Indicador para monitoramento e avaliação da meta	Indicador (Linha-Base)			Meta Prevista 2022	Meta Plano(2022-2025)	Unidade de Medida
			Valor	Ano	Unidade de Medida			

2.4.1	Implantar uma unidade CAPS AD III	Implantação	0	2022	Número	0	1	Número
Ação Nº 1 - Encaminhar projeto para habilitação junto ao MS								
2.4.2	Alterar a tipologia do CAPS II para o CAPS III	Alteração	0	2022	Número	0	1	Número
Ação Nº 1 - Encaminhar projeto para habilitação junto ao MS								
2.4.3	Implantar a unidade de Acolhimento	Implantação	0	2022	Número	0	1	Número
Ação Nº 1 - Encaminhar projeto para habilitação junto ao MS								
Ação Nº 2 - Ampliar o atendimento a dependentes de álcool no Centro de Atenção Psicossocial CAPS-AD								

OBJETIVO Nº 2.5 - Ampliar, adequar e melhorar as condições das estruturas físicas da rede de média complexidade

Nº	Descrição da Meta		Indicador (Linha-Base)			

		Indicador para monitoramento e avaliação da meta	Valor	Ano	Unidade de Medida	Meta Prevista 2022	Meta Plano(2022-2025)	Unidade de Medida
2.5.1	Reforma do Hospital Municipal	Hospital reformado	0	2022	Número	1	1	Número
Ação Nº 1 - Levantar necessidade de reforma e recuperação da estrutura física do Hospital Municipal								
Ação Nº 2 - Encaminhar termo de referência para processo licitatório para contratação de empresa de engenharia para execução do serviço.								
Ação Nº 3 - Contratar serviço								
2.5.2	Reforma do Unidade de Pronto Atendimento	Reforma realizada	0	2022	Número	0	1	Número
Ação Nº 1 - Levantar necessidade de reforma e recuperação da estrutura física								
Ação Nº 2 - Encaminhar termo de referência para processo licitatório para contratação de empresa de engenharia para execução do serviço.								
Ação Nº 3 - Contratar serviço								

2.5.3	Reforma do Centro de Apoio em Diagnósticos	Reforma realizada	0	2022	Número	10	1	Número
Ação Nº 1 - Levantar necessidade de reforma e recuperação da estrutura física								
Ação Nº 2 - Adquirir materiais e insumos necessários para execução do serviço.								
Ação Nº 3 - Executar a reforma com equipe própria municipal								
2.5.4	Reforma do SAE/CTA	reforma realizada	0	2022	Número	0	1	Número
Ação Nº 1 - Levantar necessidade de reforma e recuperação da estrutura física.								
Ação Nº 2 - Adquirir materiais e insumos necessários para execução do serviço.								
Ação Nº 3 - Executar a reforma com equipe própria municipal								
2.5.5	Reforma dos CAPS infantil e CAPS-II	reforma realizada	0	2022	Número	0	1	Número

Ação Nº 1 - Levantar necessidade de reforma e recuperação da estrutura física.

Ação Nº 2 - Adquirir materiais e insumos necessários para execução do serviço.

Ação Nº 3 - Executar a reforma com equipe própria municipal

2.5.6	Reforma da Base Descentralizada do SAMU	reforma realizada	0	2022	Número	0	1	Número
-------	-----------------------------------------	-------------------	---	------	--------	---	---	--------

Ação Nº 1 - Levantar necessidade de reforma e recuperação da estrutura física

Ação Nº 2 - Adquirir materiais e insumos necessários para execução do serviço.

Ação Nº 3 - Executar a reforma com equipe própria municipal

Ação Nº 4 - implantar a unidade transfusional HEMOPA no HGA

Ação Nº 5 - Realizar solicitação ao Hemopa

Ação Nº 6 - Adequar espaço físico

Ação Nº 7 - Contratar profissional

OBJETIVO Nº 2.6 - Promover, desenvolver, qualificar e efetivar as ações da rede de Urgência e Emergência

Nº	Descrição da Meta	Indicador para monitoramento e avaliação da meta	Indicador (Linha-Base)			Meta Prevista 2022	Meta Plano(2022-2025)	Unidade de Medida
			Valor	Ano	Unidade de Medida			
2.6.1	Qualificar o SAMU	SAMU qualificado	0	2022	Número	0	1	Número

Ação Nº 1 - Encaminhar processo de solicitação de qualificação para Ministério da Saúde

Ação Nº 2 - Qualificar a UPA

Ação Nº 3 - Encaminhar processo de solicitação de qualificação para Ministério da Saúde

2.6.2	Realizar capacitação das equipes SAMU, UPA e Urgência Hospitalar, no atendimento de urgência e emergência	cursos realizados	0	2022	Número	0	4	Número
Ação Nº 1 - Levantar a demanda de treinamentos								
Ação Nº 2 - Contratar empresa especializada para realização dos treinamentos								
Ação Nº 3 - Realizar treinamento								
2.6.3	Qualificação da Porta de Entrada Hospitalar de Urgência	Unidade Qualificada	0	2022	Número	0	1	Número
Ação Nº 1 - Estabelecimento e adoção de protocolos de classificação de risco, protocolos clínico assistenciais e procedimentos administrativos no hospital;								
Ação Nº 2 - Implantação de processo de acolhimento com classificação de risco, em ambiente específico, identificando o paciente segundo o grau de sofrimento ou de agravos à saúde e de risco de morte, priorizando-se aqueles que necessitem de tratamento imediato;								
Ação Nº 3 - Articulação com o Serviço de Atendimento Móvel de Urgência (SAMU 192), as unidades de pronto atendimento (UPA) e com outros serviços da rede de atenção à saúde,								
2.6.4	Adquirir veículos de transporte sanitário conforma a necessidade dos serviços	Veículos adquiridos	2	2022	Número	0	1	Número

Ação Nº 1 - Fomentar recursos de emendas para aquisição veículos

Ação Nº 2 - Encaminhar termo de referência

Ação Nº 3 - Adquirir veículos

DIRETRIZ Nº 3 - Promover ações que garantam e ampliem o acesso da população a medicamentos e insumos estratégicos, com qualidade, segurança, eficácia, em tempo oportuno, promovendo seu uso racional

OBJETIVO Nº 3.1 - **Fortalecer as ações da assistência farmacêutica nas redes de atenção**

Nº	Descrição da Meta	Indicador para monitoramento e avaliação da meta	Indicador (Linha-Base)			Meta Prevista 2022	Meta Plano(2022-2025)	Unidade de Medida
			Valor	Ano	Unidade de Medida			
3.1.1	Custear 100% dos medicamentos provenientes de decisão judicial	100 % das demandas judiciais	0,00	2022	Percentual	100,00	100,00	Percentual
Ação Nº 1 - Atender às decisões de demanda judicial								

3.1.2	Garantir em 100% as despesas de manutenção dos serviços de assistência farmacêutica básica até 2025.	100 % dos custos	0,00	2022	Percentual	100,00	100,00	Percentual
Ação Nº 1 - Estimar demanda anual de medicamentos e insumos								
Ação Nº 2 - Encaminhar demanda para licitação								
3.1.3	Aquisição equipe. e mat. Permanentes para o serviço de assistência farmacêutica municipal	Nº de equipamentos adquiridos para o almoxarifado conforme demanda levantada	100,00	2022	Percentual	100,00	100,00	Percentual
Ação Nº 1 - Realizar levantamento da necessidade da estrutura da AF								
Ação Nº 2 - Realizar termo de referência dos materiais								
Ação Nº 3 - Encaminhar para processo licitatório								
3.1.4	Reativar o funcionamento do sistema Hórus alimentado e atualizado no CAF e nas UBS	número de unidades com sistema implantado	22	2022	Número	1	22	Número
Ação Nº 1 - Adquirir equipamentos de informática								

Ação Nº 2 - Realizar capacitação dos profissionais na utilização dos recursos								
3.1.5	Construção e aprovação da REMUME	Remume aprovada	1	2022	Número	1	1	Número
Ação Nº 1 - Apresentar REMUME ao conselho municipal de saúde								
Ação Nº 2 - Aprovar REMUME								
3.1.6	Aprimorar o sistema de informação de controle logístico (recebimento, armazenamento e distribuição), visando agilidade e melhoria do processo.	Sistema aprimorado	21,00	2022	Percentual	0,00	100,00	Percentual
Ação Nº 1 - Contratar empresa especializada no desenvolvimento de software								
3.1.7	Aquisição de Automóvel de maior capacidade para atendimento das demandas da central de Abastecimento Farmacêutico	Aquisição ou aluguel de veículo	0,00	2022	Percentual	0,00	1,00	Percentual
Ação Nº 1 - Encaminhar termo de referência								
Ação Nº 2 - Realizar processo licitatório aquisição ou locação								

3.1.8	Implantar o serviço de dispensação de medicamentos, diminuindo o retorno mensal dos usuários que utilizam em uso contínuo	Manual de receituário padrão. Renovação do receituário por um período maior até 3 meses.	0,00	2022	Percentual	0,00	100,00	Percentual
Ação Nº 1 - Construir o protocolo de dispensação								
Ação Nº 2 - Realizar capacitação com profissionais médicos quanto a prescrição								
Ação Nº 3 - Implementar registro de controle das dispensações de medicamentos								

DIRETRIZ Nº 4 - Reduzir ou controlar a ocorrência de doenças e agravos passíveis de prevenção e controle, com especial atenção as doenças reemergentes e emergentes

OBJETIVO Nº 4.1 - Fortalecer às ações de vigilância em saúde garantindo prevenção, vigilância e acompanhamento oportuno das enfermidades

Nº	Descrição da Meta	Indicador para monitoramento e avaliação da meta	Indicador (Linha-Base)			Meta Prevista 2022	Meta Plano(2022-2025)	Unidade de Medida
			Valor	Ano	Unidade de Medida			

4.1.1	Aumentar a proporção de registro de óbitos com causa básica definida.	Proporção de registro de óbitos com causa básica definida	95,40	2022	Percentual	95,00	95,00	Percentua l
Ação Nº 1 - AÇÃO: Estabelecer rotina diária para busca ativa em domicílio; Sensibilizar os médicos a indagarem sobre doenças prévias e comorbidades nos óbitos ocorridos em domicílio; Realizar capacitação no preenchimento adequado da DO para melhorar qualidade das informações.								
4.1.2	Investigar os Óbitos materno em Idade Fértil (MIF)	Proporção de óbitos de mulheres em idade fértil (10 a 49 anos) investigado	97,00	2022	Percentual	85,00	85,00	Percentua l
Ação Nº 1 - Implantar nas unidades Hospitalares e UPA a rotina da realização do exame Beta HCG em todas as mulheres (10 – 49 anos) que se encontrarem em estado de observação ou internação.								
4.1.3	Investigar os óbitos maternos	Proporção de óbitos maternos investigados	100,0 0	2022	Percentual	100,00	100,00	Percentua l
Ação Nº 1 - Capacitar os demais enfermeiros da AP para realizar investigação de óbito ocorrido na área de abrangência da unidade; Investigar os óbitos em conjunto com a atenção primária e núcleo de vigilância hospitalar; Criar um grupo técnico para análise das investigações e fechar causa básica do óbito.								
4.1.4	Ampliar o número de unidades de Saúde com serviço de notificação contínua da violência doméstica, sexual e outras violências.	Nº de unidades de saúde com serviço de notificação de violência doméstica, sexual e outras violências implantado.	5	2022	Número	5	26	Número
Ação Nº 1 - Capacitar os profissionais de saúde da AB, UE, HGA, HRPT na notificação de violências a fim de organizar o fluxo de atenção à pessoa vítima de violência. 2. Ações integradas com o PSE.								

4.1.5	Reduzir a incidência de sífilis congênita	Número de casos novos de sífilis congênita em menores de um ano de idade	10	2022	Número	5	5	Número
Ação Nº 1 - Capacitação dos profissionais da Rede de Atenção (médicos, enfermeiros, técnicos, ACS) no manejo clínico das IST's garantindo: diagnóstico precoce, tratamento oportuno e adequado evitando a transmissão da sífilis materna para o feto; Realização de campanhas de prevenção às IST's.								
4.1.6	Aumentar a proporção de cura de casos novos de tuberculose pulmonar com confirmação laboratorial.	Proporção de cura de casos novos de tuberculose pulmonar com confirmação laboratorial.	76,00	2022	Percentual	85,00	85,00	Percentua l
Ação Nº 1 - Estimular a realização do exame de baciloscopia de controle mensal								
4.1.7	Realizar exames anti-HIV em 100% dos casos novos de tuberculose.	Proporção de exame anti-HIV realizados entre os casos novos de tuberculose.	97,00	2022	Percentual	100,00	100,00	Percentua l
Ação Nº 1 - Estimular e garantir testes rápidos de hiv em todas as UBS								
4.1.8	Reduzir a incidência de AIDS em menores de 5 anos	Número de casos novos de AIDS em menores de 5 anos	0	2022	Número	0	0	Número
Ação Nº 1 - Disponibilidade de TR nas Unidades de Saúde possibilitando o diagnóstico precoce e garantia do medicamento para o tratamento na etapa inicial (transmissão vertical do HIV). Realização de campanhas de prevenção às IST's e gravidez na adolescência com parceria do PSE.								

4.1.9	Aumentar a proporção de cura dos casos novos de hanseníase nos anos da coortes	Proporção de cura dos casos novos de hanseníase diagnosticados nos anos das coortes	84,90	2022	Percentual	90,00	90,00	Percentua l
Ação Nº 1 - Realizar a vigilância de acompanhamento dos casos em tratamento de hanseníase na ubs, associado a visita domiciliar mensal do acs.								
4.1.10	> 80% dos contatos examinados dos casos novos de hanseníase, nos anos das coortes	Proporção de contatos examinados de casos novos de hanseníase.	98,90	2022	Percentual	90,00	90,00	Percentua l
Ação Nº 1 - Estimular avaliação dos contatos de pacientes diagnosticados com hanseníase num prazo máximo de 60 dias.								
4.1.11	Reduzir a incidência Parasitária Anual (IPA) de malária na Região Amazônica.	Número de casos autóctones de malária	78,00	2022	Percentual	70,00	90,00	Percentua l
Ação Nº 1 - Realizar capacitação para profissionais de saúde das APS, ACS e ACE; Capacitar os profissionais de Castelo dos Sonhos e Cachoeira da Serra; Executar ação de vigilância e controle nas localidades da Resex Iriri, Riozinho do Anfrísio, Resex Xingu e no Trecho de Vazão Reduzida.								
4.1.12	Reduzir o número absoluto de óbitos por dengue.	Número absoluto de óbitos por dengue	0	2022	Número	0	0	Número
Ação Nº 1 - Capacitar os profissionais de saúde em Manejo Clínico de Dengue. Capacitar os profissionais de saúde em manejo clínico de dengue; monitorar os casos de dengue na Atenção Básica: quanto aos sinais de alerta que podem evoluir para hospitalização e risco de morte bem como grupos vulneráveis: crianças, gestantes e idosos e pessoas com outras comorbidades.								

4.1.13	Realizar visitas domiciliares para controle da dengue.	Número de ciclos que atingiram mínimo de 80% de cobertura de imóveis visitados para controle vetorial da dengue	40	2022	Número	80	80	Número
<p>Ação Nº 1 - Mobilizar os ACS para identificar risco de transmissão de dengue no decorrer das visitas; Aprimorar o trabalho de rotina dos agentes junto aos domicílios e pontos estratégicos para as ações de controle vetorial no município e de competência do mesmo a visita a 800/1.200 imóveis), se faz necessária a realização de Concurso público/Processo seletivo Público para suprir a carência do profissional no intuito do município alcançar os indicadores preconizados pelo MS; Maior participação dos ACS nas</p>								
4.1.14	Encerrar 80% ou mais das doenças compulsórias imediatas registradas no Sistema de Informações sobre Agravos de Notificação (Sinan), em até 60 dias a partir da data de notificação.	Proporção de casos de doenças de notificação compulsória imediata (DNCI) encerrados em até 60 dias após notificação	100,00	2022	Percentual	80,00	80,00	Percentual
<p>Ação Nº 1 - Identificar precocemente os casos de agravos imediatos; Realizar investigação e encerramento em tempo oportuno; Identificar os fatores que impedem o sistema de adotar medidas em tempo hábil para o alcance das metas e indicadores de saúde e realizar ações integradas de orientação e capacitação dos profissionais nos Sistemas de Informação para fornecimento de dados de qualidade.</p>								
4.1.15	Iniciar tratamento em tempo oportuno em 70% de casos de malária (até 48 horas a partir do início dos sintomas para os casos autóctones e em até 96 horas a partir do início dos sintomas para os casos importados).	Percentual de casos de malária que iniciaram tratamento em tempo oportuno	68,80	2022	Percentual	70,00	70,00	Percentual
<p>Ação Nº 1 - Realizar educação em saúde para as comunidades das áreas ribeirinha e zona rural; Executar ação de vigilância e monitoramento a fim de contribuir para a redução da transmissão, morbidade e mortalidade da doença.</p>								
4.1.16	Examinar 70% dos contatos dos casos novos de tuberculose pulmonar com confirmação laboratorial	Contatos de Tuberculose com baciloscopia positivos avaliados	73,00	2022	Percentual	70,00	70,00	Percentual

Ação Nº 1 - Estimular a avaliação de todos os contatos de casos com baciloscopia positivas através do controle mensal

4.1.17	Alimentar no SINASC 90% de registros de nascidos vivos em até 60 dias após o final do mês de ocorrência.	Proporção de Nascidos vivos alimentados no SINASC em até 60 dias	90,00	2022	Percentual	90,00	90,00	Percentua I
--------	----------------------------------------------------------------------------------------------------------	------------------------------------------------------------------	-------	------	------------	-------	-------	----------------

Ação Nº 1 - Manter controle na distribuição e devolução das DNVs em tempo hábil; inserir no sistema em tempo oportuno.

4.1.18	Alimentar no SIM 90% de registros de óbitos em até 60 dias após o final do mês de ocorrência.	Proporção de óbitos alimentados no SIM até 60 dias após a ocorrência	97,00	2022	Percentual	90,00	90,00	Percentua I
--------	-----------------------------------------------------------------------------------------------	----------------------------------------------------------------------	-------	------	------------	-------	-------	----------------

Ação Nº 1 - Manter controle na distribuição das DOs semanalmente; intensificar a exigência na devolução diária; realizar conversa formal com IML para agilizar o envio das DOs para epidemiologia.

4.1.19	Preencher o campo raça/cor com informação válida em 95% de notificações de violência interpessoal e autoprovocada	Proporção de notificação de violência interpessoal e autoprovocada com o campo raça/cor preenchido com informação válida	100,0 0	2022	Percentual	95,00	95,00	Percentua I
--------	-------------------------------------------------------------------------------------------------------------------	--------------------------------------------------------------------------------------------------------------------------	------------	------	------------	-------	-------	----------------

Ação Nº 1 - melhorar a informação das notificações de violências e acidentes em sua totalidade, através do incentivo ao melhor preenchimento do campo raça/cor e das demais variáveis

OBJETIVO Nº 4.2 - Melhorar as condições de infraestrutura, transporte e logística para a execução das ações técnicas de operacionalização dos programas da vigilância em saúde no âmbito municipal

Nº	Descrição da Meta	Indicador para monitoramento e avaliação da meta	Indicador (Linha-Base)			Meta Prevista 2022	Meta Plano (2022-2025)	Unidade de Medida
			Valor	Ano	Unidade de Medida			
4.2.1	Adquirir mobiliário e equipamentos para o funcionamento do serviço de vigilância em saúde	Itens adquiridos	0,00	2022	Percentual	0,00	100,00	Percentual
Ação Nº 1 - Levantar demanda dos setores								
Ação Nº 2 - Encaminhar termo de referência								
Ação Nº 3 - Realizar processo licitatório								
Ação Nº 4 - Adquirir itens								
4.2.2	Adquirir veículo com sistema de refrigeração exclusivo para transporte dos imunobiológicos	veículo adquirido	0	2022	Número	0	1	Número
Ação Nº 1 - Encaminhar termo de referência								

Ação Nº 2 - Realizar processo licitatório

Ação Nº 3 - Adquirir veículo

4.2.3	Adquirir câmara de conservação de imunobiológicos para as salas de vacina conforme as especificações técnicas do ministério da saúde	Número de equipamentos adquiridos	22	2022	Número	2	22	Número
-------	--------------------------------------------------------------------------------------------------------------------------------------	-----------------------------------	----	------	--------	---	----	--------

Ação Nº 1 - Encaminhar termo de referência

Ação Nº 2 - Realizar processo licitatório

Ação Nº 3 - Adquiri itens

4.2.4	Realizar manutenção do parque equipamentos da central de imunização	100% dos itens recuperados e com manutenção preventiva realizada	100,00	2022	Percentual	100,00	100,00	Percentual
-------	---------------------------------------------------------------------	------------------------------------------------------------------	--------	------	------------	--------	--------	------------

Ação Nº 1 - Levantar demanda de manutenção

Ação Nº 2 - Encaminhar termo de referência dos serviços

Ação Nº 3 - Realizar processo licitatório

4.2.5	Adquirir gerador automatizado para garantir o suprimento de energia	gerador adquirido	0	2022	Número	0	1	Número
-------	---------------------------------------------------------------------	-------------------	---	------	--------	---	---	--------

Ação Nº 1 - Encaminhar termo de referência com especificações técnicas do gerador

Ação Nº 2 - Realizar processo licitatório

Ação Nº 3 - Adquiri gerador

4.2.6	Adquiri veículo para realizar ações de busca ativa e monitoramento	veículo adquirido	0	2022	Número	0	2	Número
-------	--------------------------------------------------------------------	-------------------	---	------	--------	---	---	--------

Ação Nº 1 - Realizar captação de recurso via emenda parlamentar

Ação Nº 2 - Encaminhar termo de referência

Ação Nº 3 - Realizar licitação

4.2.7	Garantir a logística de transporte de 100% das amostras de coleta realizadas no âmbito municipal e dos seus distritos para o LACEN duas vezes por semana	100% das demandas encaminhadas	0,00	2022	Percentual	100,00	100,00	Percentual
Ação Nº 1 - Ofertar suporte logístico conforme demanda do serviço								
4.2.8	Adquirir motos para as ações de vigilância em saúde	número de motos adquiridas	4	2022	Número	0	4	Número
Ação Nº 1 - Realizar captação de recurso via emenda parlamentar								
Ação Nº 2 - Encaminhar termo de referência								
Ação Nº 3 - Realizar licitação								
4.2.9	Adquirir kits para coleta de agravos de interesse epidemiológicos afim de garantir o diagnóstico precoce e tratamento oportuno	Número de kits ou testes adquiridos	0	2022	Número	25.000	100.000	Número
Ação Nº 1 - levantar demanda de kits e testes								
Ação Nº 2 - Encaminhar termos de referência								

Ação Nº 3 - Realizar licitação

4.2.1 0	Adquirir material impressos educativo e relacionados aos programas de saúde	Percentagem da quantidade adquirida conforme demanda levantada	0,00	2022	Percentual	100,00	100,00	Percentual
------------	-----------------------------------------------------------------------------	----------------------------------------------------------------	------	------	------------	--------	--------	------------

Ação Nº 1 - Levantar demanda

Ação Nº 2 - Encaminhar modelos

Ação Nº 3 - Realizar processo licitatório

OBJETIVO Nº 4.3 - Fortalecer as ações de Vigilância em Saúde do Trabalhador

Nº	Descrição da Meta	Indicador para monitoramento e avaliação da meta	Indicador (Linha-Base)	Meta Prevista 2022	Meta Plano(2022-2025)	Unidade de Medida

			Valor	Ano	Unidade de Medida			
4.3.1	Ampliar a proporção de casos de doenças ou agravos relacionados ao trabalho notificados.	Proporção de preenchimento do campo OCUPAÇÕES; nas notificações de agravos relacionados ao trabalho	91,50	2022	Percentual	95,00	95,00	Percentual
<p>Ação Nº 1 - Capacitar os profissionais de saúde quanto a importância das notificações dos casos de doenças ou agravos relacionados ao trabalho; identificar as ocupações que apresentam maiores incidências de agravos relacionados ao trabalho; definir ações de promoção, prevenção, vigilância e assistência, de forma mais adequada.</p>								

OBJETIVO Nº 4.4 - Fortalecer as ações de Vigilância Sanitária

Nº	Descrição da Meta	Indicador para monitoramento e avaliação da meta	Indicador (Linha-Base)			Meta Prevista 2022	Meta Plano (2022-2025)	Unidade de Medida
			Valor	Ano	Unidade de Medida			

4.4.1	Elaborar o Plano de Ação 2022	RELATORIO 2022	1	2022	Número	1	4	Número
Ação Nº 1 - Construir e aprovar plano de ação								
4.4.2	CADASTRAR TODOS OS COMERCIOS DE Competência DA VIGILANCIA SANITÁRIA: CLÍNICAS ODONTOLÓGICAS, CLÍNICA DE LABORATORIOS, DISTIRBUIDORAS DE MEDICAMENTOS	CADASTROS NA PLATAFORMA DIGITAL, REQUERIMENTOS.	4	-	Número	100,00	1,00	Percentual
Ação Nº 1 - Ampliar a capacidade da equipe técnica para emissão das licenças								
Ação Nº 2 - Adquirir sistema de informação para emissão das licenças								
4.4.3	Reformar a estrutura física do setor proporcionar um melhor atendimento aos usuários, contribuintes, público-alvo. Instalações Físicas condizentes com todas as demandas do setor: coordenação: Técnica, operacional, administrativa.	estrutura reformada e ampliada	0	2022	Número	0	4	Número
Ação Nº 1 - Adquirir ou capacitar profissionais da VISA em número adequado; ao desenvolvimento das atividades.								
Ação Nº 2 - Assumir as ações de vigilância sanitária de média e alta complexidade								

4.4.4	Garantir que os agentes de fiscalização de VISA ganhem percentual de produtividade – mínimo de 10% - da arrecadação	Plano aprovado	0	2022	Número	0	1	Número
Ação Nº 1 - Encaminhar projeto de Lei municipal para modernização dos parâmetros técnicos e operacionais da atuação dos agentes de fiscalização								
Ação Nº 2 - Atualizar a lei do código sanitário municipal								
4.4.5	Adquirir espaço Físico Adequado para atender as demandas do setor - VISA	Melhoria das instalações físicas de VISA	0	2022	Número	1	4	Número
Ação Nº 1 - Ampliar a capacidade de inspeção sanitária nos setores de serviço e produção								
Ação Nº 2 - Ampliar a capacidade operacional das ações de fiscalização e emissão de licença de funcionamento								
4.4.6	Adquirir veículos para realização das ações de fiscalização 01 moto e 01 veículo	motocicleta adquirida	0	2022	Número	0	2	Número
Ação Nº 1 - Realizar levantamento da demanda								
Ação Nº 2 - Encaminhar demanda para licitação								

Ação Nº 3 - Adquirir Veículo

OBJETIVO Nº 4.5 - Fortalecer as ações de Vigilância Ambiental

Nº	Descrição da Meta	Indicador para monitoramento e avaliação da meta	Indicador (Linha-Base)			Meta Prevista 2022	Meta Plano(2022-2025)	Unidade de Medida
			Valor	Ano	Unidade de Medida			
4.5.1	Melhorar o monitoramento do SISAGUA ampliando o número de amostra	Estrutura a equipe com equipamentos e pessoal para as ações do programa da Vigilância Ambiental em Saúde	636	2022	Número	636	2.544	Número

Ação Nº 1 - Realizar laudo dos municípios da região

Ação Nº 2 - Solicitar insumos para realização das análises à SESPA

Ação Nº 3 - Monitora a água fornecida para consumo humano (COSALT)

4.5.2	Implantar o sistema de acompanhamento VIGSOLO, VIGIAR, VSPEA	Serviço implantado	0	2022	Número	0	1	Número
Ação Nº 1 - Garantir espaço físico								
Ação Nº 2 - Estrutura física								
Ação Nº 3 - Adquiri equipamentos								
Ação Nº 4 - Realizar parceria com a secretaria de meio ambiente								
Ação Nº 5 - Contração de profissionais								
Ação Nº 6 - Monitora Posto de Combustível e Lava Jatos								
DIRETRIZ Nº 5 - Aperfeiçoar a gestão do SUS visando a garantia do acesso a bens e serviços de saúde equitativos e de qualidade								
OBJETIVO Nº 5.1 - Promover e fortalecer a prática de Gestão com foco no Planejamento, Monitoramento e Avaliação no SUS								

Nº	Descrição da Meta	Indicador para monitoramento e avaliação da meta	Indicador (Linha-Base)			Meta Prevista 2022	Meta Plano(2022-2025)	Unidade de Medida
			Valor	Ano	Unidade de Medida			
5.1.1	Manter a estrutura administrativa do Conselho Municipal de Saúde	Garantir 100% do orçamento para ações	100,00	2021	Percentual	100,00	100,00	Percentual
Ação Nº 1 - Realizar 01 Cronograma anual de formação dos Conselheiros Municipais de Saúde.								
Ação Nº 2 - Realizar 02 Conferências de Saúde: etapa municipal das conferências Estaduais e Nacional de Saúde e a Conferência Municipal da Saúde.								
5.1.2	Atuar no enfrentamento da pandemia da COVID-19 de acordo com o plano de contingência para enfrentamento da COVID-19	Atualizar plano de contingência para o enfrentamento da doenças anualmente	1	2021	Número	1	4	Número
Ação Nº 1 - Manter equipe técnica de acompanhamento								
5.1.3	Monitorar mensalmente os custos para cumprimento das demandas judiciais que competem ao Município o fornecimento de medicamentos, insumos e procedimentos assistenciais da saúde.	Relatórios consolidados trimestrais	-	-	Número	3	12	Número

Ação Nº 1 - Mensurar e acompanhar o impacto financeiro e as demandas

5.1.4	Atualizar, monitorar e avaliar o cumprimento das metas pactuadas no Plano Municipal de Saúde 2022 - 2025.	Relatórios de monitoramento (quadrimestrais) consolidados	-	-	Número	3	12	Número
-------	-----------------------------------------------------------------------------------------------------------	-----------------------------------------------------------	---	---	--------	---	----	--------

Ação Nº 1 - Elaborar o Plano Municipal de Saúde.

Ação Nº 2 - Elaborar a Programação Anual de Saúde - PAS.

Ação Nº 3 - Elaborar o Relatório Anual de Gestão - RAG.

Ação Nº 4 - Enviar o RAG ao Conselho Municipal de Saúde até o dia 30 de março de cada ano.

Ação Nº 5 - Elaborar os Relatórios Detalhados do Quadrimestre Anterior – RDQA's.

Ação Nº 6 - Apresentar os RDQA;s em audiência pública na Câmara Legislativa.

Ação Nº 7 - Realizar a pactuação das metas dos indicadores do Pacto Inter federativo.

Ação Nº 8 - Elaborar a Lei Orçamentária Anual - LOA, junto aos coordenadores e técnicos da SMS.

OBJETIVO Nº 5.2 - Garantir os funcionamentos das estruturas e serviços vinculados ao Fundo Municipal de Saúde

Nº	Descrição da Meta	Indicador para monitoramento e avaliação da meta	Indicador (Linha-Base)			Meta Prevista 2022	Meta Plano(2022-2025)	Unidade de Medida
			Valor	Ano	Unidade de Medida			
5.2.1	Garantir em 100% o financiamento da gestão de pessoas da secretaria municipal de saúde até 2025.	Orçamento executado	100,00	2021	Proporção	100,00	100,00	Percentual

Ação Nº 1 - Buscar novas fontes de financiamento

Ação Nº 2 - Garantir a contrapartida mínima do repasse da PMS 15%

Ação Nº 3 - Reprogramar a capacidade operacional das unidades de saúde afim de otimizar

Ação Nº 4 - Assegurar a contratação de profissionais e trabalhadores de saúde para garantir o funcionamento dos serviços de saúde.

5.2.2	Viabilizar 100% da manutenção das atividades administrativas do Fundo Municipal de Saúde, Secretaria Municipal de Saúde, Unidade Básica de Saúde e Anexos.	Manutenções realizadas	100,00	2021	Percentual	100,00	100,00	Percentual
Ação Nº 1 - Realizar manutenção preventiva e corretiva na frota própria de veículos da secretaria municipal de saúde								
Ação Nº 2 - Aparelhar e reaparelhar a Gestão Administrativa da Saúde								
Ação Nº 3 - Manutenção de infraestrutura das unidades de saúde em conformidade com o plano de manutenção das unidades de serviço								
Ação Nº 4 - Aparelhar e reaparelhar unidades básicas de saúde								
5.2.3	Assegurar em 100% a participação da Equipe de Gestão e profissionais nas reuniões, cursos e capacitações pertinentes ao setor.	Percentagem de capacitações realizadas	100,00	2021	Percentual	100,00	100,00	Percentual
Ação Nº 1 - Realizar pagamento de transporte e diária								
5.2.4	Aplicar, no mínimo 15%, por exercício, da receita líquida de impostos em ações e serviços públicos de saúde.	Percentual de gastos aplicados em ações e serviços públicos de saúde	34,00	2021	Percentual	15,00	60,00	Percentual

Ação Nº 1 - Execução do orçamento total previsto na LOA. Acompanhamento da receita líquida de impostos vinculada à saúde. Alimentação do SIOPS dentro dos prazos e critérios previstos. Prestação de contas de forma transparente, da aplicação dos recursos orçamentários e financeiros das ações e serviços público de saúde

5.2.5	Realizar manutenção da infraestrutura das unidades de saúde	Percentual de unidades de saúde atendidas pelo setor de manutenção da infraestrutura	100,00	2021	Percentual	100,00	100,00	Percentual
-------	-------------------------------------------------------------	--------------------------------------------------------------------------------------	--------	------	------------	--------	--------	------------

Ação Nº 1 - Manter fluxo de recebimento das demandas das unidades pelo setor de manutenção. - Solicitar equipe de manutenção exclusiva para a secretaria de saúde (mestre de obras (com sua equipe))

DIRETRIZ Nº 6 - Aprimorar o processo de gerenciamento da educação permanente no âmbito da secretaria municipal de saúde

OBJETIVO Nº 6.1 - Fortalecimento das práticas de Educação Permanente em Saúde

Nº	Descrição da Meta	Indicador para monitoramento e avaliação da meta	Indicador (Linha-Base)			Meta Prevista 2022	Meta Plano(2022-2025)	Unidade de Medida
			Valor	Ano	Unidade de Medida			

6.1.1	Realizar atividades de EPS regulares para todos os profissionais da rede Municipal de Saúde	Quantidade de ações programadas e executadas de atividades de EPS realizadas no município.	0,00	-	Percentual	100,00	100,00	Percentual
Ação Nº 1 - Elaborar o Plano Municipal de Educação Permanente em Saúde;								
Ação Nº 2 - Definir no início de cada semestre o calendário semestral de EPS para todos os profissionais de saúde da rede								
Ação Nº 3 - Definir, contanto com a participação de todos os profissionais, quais temas são prioritários para as ações de EPS;								
Ação Nº 4 - Viabilizar recursos para possibilitar contratar profissionais qualificados para realização das ações de EPS;								
Ação Nº 5 - Realizar EPS in loco, em cada unidade de saúde, considerando as demandas e características de cada realidade;								
Ação Nº 6 - Manter parceria com as universidades para ações de EPS, tanto no sentido de contribuir com estrutura física quanto em relação aos conteúdos abordados;								
6.1.2	Realizar Campanhas Municipais de Educação em Saúde e Prevenção de Doenças, considerando campanhas já definidas pelo MS e SESPA, bem como demandas municipais	Nº de Campanhas Municipais de Educação em Saúde E Prevenção de Doenças	-	-	Número	12	48	Número

Ação Nº 1 - Criar estrutura própria da educação permanente em saúde

Ação Nº 2 - Criar estrutura organizativa

Ação Nº 3 - Criar comissão

Ação Nº 4 - Montar equipe

Ação Nº 5 - Realizar ações do plano

6.1.3	Manter parcerias com instituições de ensino e SESPAs para apoiar as capacitações dos colaboradores	Manter parcerias com as instituições	-	-	Percentual	100,00	100,00	Percentual
-------	----------------------------------------------------------------------------------------------------	--------------------------------------	---	---	------------	--------	--------	------------

Ação Nº 1 - Elaborar anualmente o levantamento de necessidades de treinamentos através do Comitê de Educação Permanente do Município

Ação Nº 2 - Articular junto à UFPA a formação e funcionamento de Grupo de Trabalho para promoção da educação permanente em saúde

Demonstrativo da vinculação das metas anualizadas com a Subfunção

Subfunções da Saúde	Descrição das Metas por Subfunção	Meta programada para o exercício
122 - Administração Geral	Criar setor na estrutura organizativa da SMS voltada para atenção à saúde da população rural e ribeirinha e povos tradicionais	0
	Realizar atividades de EPS regulares para todos os profissionais da rede Municipal de Saúde	100,00
	Garantir em 100% o financiamento da gestão de pessoas da secretaria municipal de saúde até 2025.	100,00
	Manter a estrutura administrativa do Conselho Municipal de Saúde	100,00
	Melhorar o monitoramento do SISAGUA ampliando o número de amostra	636
	Elaborar o Plano de Ação 2022	1
	Ampliar a proporção de municípios com casos de doenças ou agravos relacionados ao trabalho notificados.	95,00
	Adquirir mobiliário e equipamentos para o funcionamento do serviço de vigilância em saúde	0,00

Aumentar a proporção de registro de óbitos com causa básica definida.	95,00
Custear 100% dos medicamentos provenientes de decisão judicial	100,00
Qualificar o SAMU	0
Reforma do Hospital Municipal	1
Implantar uma unidade CAPS AD III	0
Implantar centro de reabilitação física e motora	0
Implantar sistema de software e telefonia móvel, Whatsapp empresarial, para o gerenciamento da oferta de consulta e exames e regulados pelo complexo regulador	0
Ampliar anualmente o número de consultas em especialidades médicas em 3% ao ano	4.203
Reforma, ampliar e readequar as unidades básicas de saúde do município	15
Proporção de gestantes com pelo menos 6 (seis) consultas pré-natal realizadas, sendo a primeira até a 12ª semana de gestação	45,00

	Ampliar a cobertura populacional das Equipes de Saúde Bucal na Atenção Primária	86,00
	Ampliar o número de equipes de saúde da família, de atenção primária no município visando o funcionamento da USF Quatro Bocas, Tavaquara, dentre outras	23
	Realizar Campanhas Municipais de Educação em Saúde e Prevenção de Doenças, considerando campanhas já definidas pelo MS e SESPA, bem como demandas municipais	12
	Viabilizar 100% da manutenção das atividades administrativas do Fundo Municipal de Saúde, Secretaria Municipal de Saúde, Unidade Básica de Saúde e Anexos.	100,00
	Atuar no enfrentamento da pandemia da COVID-19 de acordo com o plano de contingência para enfrentamento da COVID-19	1
	Implantar o sistema de acompanhamento VIGSOLO, VIGIAR, VSPEA	0
	CADASTRAR TODOS OS COMERCIOS DE Competência DA VIGILANCIA SANITÁRIA: CLÍNICAS ODONTOLÓGICAS, CLÍNICA DE LABORATORIOS, DISTIRBUIDORAS DE MEDICAMENTOS	100,00
	Adquirir veículo com sistema de refrigeração exclusivo para transporte dos imunobiológicos	0
	Investigar os Óbitos materno em Idade Fértil (MIF)	85,00

	Garantir em 100% as despesas de manutenção dos serviços de assistência farmacêutica básica até 2025.	100,00
	Realizar capacitação das equipes SAMU, UPA e Urgência Hospitalar, no atendimento de urgência e emergência	0
	Reforma do Unidade de Pronto Atendimento	0
	Alterar a tipologia do CAPS II para o CAPS III	0
	Adquirir equipamentos de informática e suprimentos conforme a necessidade do serviço	100,00
	Ampliar anualmente o número de exames e procedimentos especializados	2.600
	Proporção de gestantes com realização de exames para sífilis e HIV	80,00
	Reativar o Laboratório Regional de Próteses	600
	Alterar a modalidade de equipe de saúde da família tradicional para USF ribeirinha no município	0
	Manter parcerias com instituições de ensino e SESPAs para apoiar as capacitações dos colaboradores	100,00

	Assegurar em 100% a participação da Equipe de Gestão e profissionais nas reuniões, cursos e capacitações pertinentes ao setor.	100,00
	Monitorar mensalmente os custos para cumprimento das demandas judiciais que competem ao Município o fornecimento de medicamentos, insumos e procedimentos assistenciais da saúde.	3
	Reformar a estrutura física do setor proporcionar um melhor atendimento aos usuários, contribuintes, público-alvo. Instalações Físicas condizentes com todas as demandas do setor: coordenação: Técnica, operacional, administrativa.	0
	Adquirir câmara de conservação de imunobiológicos para as salas de vacina conforme as especificações técnicas do ministério da saúde	2
	Investigar os óbitos maternos	100,00
	Aquisição equipe. e mat. Permanentes para o serviço de assistência farmacêutica municipal	100,00
	Qualificação da Porta de Entrada Hospitalar de Urgência	0
	Reforma do Centro de Apoio em Diagnósticos	10
	Implantar a unidade de Acolhimento	0

	Reavaliar anualmente as pactuações da PPI entre os municípios da região, Belém, Santarém	1
	Implantar o serviço de Tomografia computadorizada no Hospital Municipal	0
	Proporção de gestantes com atendimento odontológico realizado	60,00
	Reestruturar consultórios odontológicos quanto a equipamentos e materiais permanentes	1
	Garantir atendimento a população rural ribeirinha através de comandos de saúde	12
	Aplicar, no mínimo 15%, por exercício, da receita líquida de impostos em ações e serviços públicos de saúde.	15,00
	Atualizar, monitorar e avaliar o cumprimento das metas pactuadas no Plano Municipal de Saúde 2022 - 2025.	3
	Garantir que os agentes de fiscalização de VISA ganhem percentual de produtividade – mínimo de 10% - da arrecadação	0
	Realizar manutenção do parque equipamentos da central de imunização	100,00
	Ampliar o número de unidades de Saúde com serviço de notificação contínua da violência doméstica, sexual e outras violências.	5

	Reativar o funcionamento do sistema Hórus alimentado e atualizado no CAF e nas UBS	1
	Adquirir veículos de transporte sanitário conforma a necessidade dos serviços	0
	Reforma do SAE/CTA	0
	Criar protocolo de fluxo do sistema de controle e avaliação municipal	0
	Ampliar a oferta dos serviços de traumatologia de média complexidade (TOM) no Hospital Municipal para região Xingu	0
	Proporção de mulheres com cobertura de cito patológico na APS	50,00
	Melhoria na ambiência do CEO	0
	Ampliar a cobertura de Agentes Comunitários de Saúde no município	121
	Realizar manutenção da infraestrutura das unidades de saúde	100,00
	Adquirir espaço Físico Adequado para atender as demandas do setor - VISA	1

Adquirir gerador automatizado para garantir o suprimento de energia	0
Reduzir a incidência de sífilis congênita	5
Construção e aprovação da REMUME	1
Reforma dos CAPS infantil e CAPS-II	0
Capacitar todos os profissionais do complexo regulador de saúde na operacionalização do SISREG e CER	10
Proporção de crianças de 1 (um) ano de idade vacinadas na APS contra Difteria, Tétano, Coqueluche, Hepatite B, infecções causadas por Haemophilus Influenza tipo b e Poliomielite Inativada	70,00
Implementar a estratégia AIDIPI nas USF do município	4
Adquirir veículos para realização das ações de fiscalização 01 moto e 01 veículo	0
Adquirir veículo para realizar ações de busca ativa e monitoramento	0
Aumentar a proporção de cura de casos novos de tuberculose pulmonar com confirmação laboratorial.	85,00

	<p>Aprimorar o sistema de informação de controle logístico (recebimento, armazenamento e distribuição), visando agilidade e melhoria do processo.</p>	<p>0,00</p>
	<p>Reforma da Base Descentralizada do SAMU</p>	<p>0</p>
	<p>Implantar o controle de gerenciamento de agenda das solicitações e autorizações de consultas e exames</p>	<p>0,00</p>
	<p>Proporção de pessoas hipertensão, com consulta e Pressão Arterial aferida em cada semestre</p>	<p>50,00</p>
	<p>Garantir o acompanhamento de 100% da população cadastrados no programa Auxílio Brasil na saúde (antigo bolsa família na saúde)</p>	<p>50,00</p>
	<p>Garantir a logística de transporte de 100% das amostras de coleta realizadas no âmbito municipal e dos seus distritos para o LACEN duas vezes por semana</p>	<p>100,00</p>
	<p>Realizar exames anti-HIV em 100% dos casos novos de tuberculose.</p>	<p>100,00</p>
	<p>Aquisição de Automóvel de maior capacidade para atendimento das demandas da central de Abastecimento Farmacêutico</p>	<p>0,00</p>
	<p>Criar grupo técnico de acompanhamentos das metas de contrato das empresas prestadores de serviços de saúde</p>	<p>1</p>

Proporção de pessoas com diabéticos, com consulta e hemoglobina glicada solicitada no semestre	40,00
Garantir a vinculação de profissionais médicos em todas as Unidades Saúde da Família do Município, seja através do programa Mais Médicos, Médicos pelo Brasil ou contratação direta	14
Adquirir motos para as ações de vigilância em saúde	0
Reduzir a incidência de AIDS em menores de 5 anos	0
Implantar o serviço de dispensação de medicamentos, diminuindo o retorno mensal dos usuários que utilizam em uso contínuo	0,00
Reordenar o serviço de processamento das AIH e S.I.A, aumento o valor médio dos procedimentos de AIH e SIA	0
Realizar Fórum Municipal da Atenção Primária à Saúde de Altamira	0
Implantar o programa saúde na hora.	0
Adquirir kits para coleta de agravos de interesse epidemiológicos afim de garantir o diagnóstico precoce e tratamento oportuno	25.000
Aumentar a proporção de cura dos casos novos de hanseníase nos anos da coortes	90,00

Realizar mutirões de consultas e exames que estejam com demanda reprimida	2
Informatizar as 18 Unidades de Saúde da Família da zona urbana e rural	15
Implementar um centro de referência a saúde da mulher e da criança (Ivanir Denardim)	0
Adquirir material impressos educativo e relacionados aos programas de saúde	100,00
> 80% dos contatos examinados dos casos novos de hanseníase, nos anos das coortes	90,00
Descentralizar o agendamento de exames laboratoriais via SISREG com cotas para as unidades básicas de saúde	2
Garantir 100 % da conectividade à rede internet	100,00
Garantir infraestrutura de equipamentos mobiliários adequada para 100% das equipes de Saúde da Família	100,00
Reduzir a incidência Parasitária Anual (IPA) de malária na Região Amazônica.	70,00
Manter informações no CNES atualizadas, realizando atualizações mensais	12

	Ampliar o número de UBS com Prontuário eletrônico do cidadão em uso	10
	Reduzir o número absoluto de óbitos por dengue.	0
	Implantar servidor de banco de dados centralizado E_SUS único	0
	Realizar visitas domiciliares para controle da dengue.	80
	Encerrar 80% ou mais das doenças compulsórias imediatas registradas no Sistema de Informações sobre Agravos de Notificação (Sinan), em até 60 dias a partir da data de notificação.	80,00
	Iniciar tratamento em tempo oportuno em 70% de casos de malária (até 48 horas a partir do início dos sintomas para os casos autóctones e em até 96 horas a partir do início dos sintomas para os casos importados).	70,00
	Examinar 70% dos contatos dos casos novos de tuberculose pulmonar com confirmação laboratorial	70,00
	Alimentar no SINASC 90% de registros de nascidos vivos em até 60 dias após o final do mês de ocorrência.	90,00
	Alimentar no SIM 90% de registros de óbitos em até 60 dias após o final do mês de ocorrência.	90,00

	Preencher o campo raça/cor com informação válida em 95% de notificações de violência interpessoal e autoprovocada	95,00
301 - Atenção Básica	Criar setor na estrutura organizativa da SMS voltada para atenção à saúde da população rural e ribeirinha e povos tradicionais	0
	Realizar atividades de EPS regulares para todos os profissionais da rede Municipal de Saúde	100,00
	Garantir em 100% o financiamento da gestão de pessoas da secretaria municipal de saúde até 2025.	100,00
	Ampliar a proporção de municípios com casos de doenças ou agravos relacionados ao trabalho notificados.	95,00
	Adquirir mobiliário e equipamentos para o funcionamento do serviço de vigilância em saúde	0,00
	Aumentar a proporção de registro de óbitos com causa básica definida.	95,00
	Custear 100% dos medicamentos provenientes de decisão judicial	100,00
	Ampliar anualmente o número de consultas em especialidades médicas em 3% ao ano	4.203
	Reforma, ampliar e readequar as unidades básicas de saúde do município	15

	Proporção de gestantes com pelo menos 6 (seis) consultas pré-natal realizadas, sendo a primeira até a 12ª semana de gestação	45,00
	Ampliar a cobertura populacional das Equipes de Saúde Bucal na Atenção Primária	86,00
	Ampliar o número de equipes de saúde da família, de atenção primária no município visando o funcionamento da USF Quatro Bocas, Tavaquara, dentre outras	23
	Realizar Campanhas Municipais de Educação em Saúde e Prevenção de Doenças, considerando campanhas já definidas pelo MS e SESP, bem como demandas municipais	12
	Viabilizar 100% da manutenção das atividades administrativas do Fundo Municipal de Saúde, Secretaria Municipal de Saúde, Unidade Básica de Saúde e Anexos.	100,00
	Atuar no enfrentamento da pandemia da COVID-19 de acordo com o plano de contingência para enfrentamento da COVID-19	1
	Garantir em 100% as despesas de manutenção dos serviços de assistência farmacêutica básica até 2025.	100,00
	Alterar a tipologia do CAPS II para o CAPS III	0
	Ampliar anualmente o número de exames e procedimentos especializados	2.600

Proporção de gestantes com realização de exames para sífilis e HIV	80,00
Reativar o Laboratório Regional de Próteses	600
Alterar a modalidade de equipe de saúde da família tradicional para USF ribeirinha no município	0
Manter parcerias com instituições de ensino e SESPA para apoiar as capacitações dos colaboradores	100,00
Assegurar em 100% a participação da Equipe de Gestão e profissionais nas reuniões, cursos e capacitações pertinentes ao setor.	100,00
Adquirir câmara de conservação de imunobiológicos para as salas de vacina conforme as especificações técnicas do ministério da saúde	2
Investigar os óbitos maternos	100,00
Aquisição equipe. e mat. Permanentes para o serviço de assistência farmacêutica municipal	100,00
Qualificação da Porta de Entrada Hospitalar de Urgência	0
Proporção de gestantes com atendimento odontológico realizado	60,00

	Reestruturar consultórios odontológicos quanto a equipamentos e materiais permanentes	1
	Garantir atendimento a população rural ribeirinha através de comandos de saúde	12
	Realizar manutenção do parque equipamentos da central de imunização	100,00
	Ampliar o número de unidades de Saúde com serviço de notificação contínua da violência doméstica, sexual e outras violências.	5
	Reativar o funcionamento do sistema Hórus alimentado e atualizado no CAF e nas UBS	1
	Proporção de mulheres com cobertura de cito patológico na APS	50,00
	Melhoria na ambiência do CEO	0
	Ampliar a cobertura de Agentes Comunitários de Saúde no município	121
	Realizar manutenção da infraestrutura das unidades de saúde	100,00
	Adquirir gerador automatizado para garantir o suprimento de energia	0

	Reduzir a incidência de sífilis congênita	5
	Construção e aprovação da REMUME	1
	Proporção de crianças de 1 (um) ano de idade vacinadas na APS contra Difteria, Tétano, Coqueluche, Hepatite B, infecções causadas por Haemophilus Influenza tipo b e Poliomielite Inativada	70,00
	Implementar a estratégia AIDIPI nas USF do município	4
	Aumentar a proporção de cura de casos novos de tuberculose pulmonar com confirmação laboratorial.	85,00
	Implantar o controle de gerenciamento de agenda das solicitações e autorizações de consultas e exames	0,00
	Proporção de pessoas hipertensão, com consulta e Pressão Arterial aferida em cada semestre	50,00
	Garantir o acompanhamento de 100% da população cadastrados no programa Auxílio Brasil na saúde (antigo bolsa família na saúde)	50,00
	Realizar exames anti-HIV em 100% dos casos novos de tuberculose.	100,00

	Aquisição de Automóvel de maior capacidade para atendimento das demandas da central de Abastecimento Farmacêutico	0,00
	Proporção de pessoas com diabéticos, com consulta e hemoglobina glicada solicitada no semestre	40,00
	Garantir a vinculação de profissionais médicos em todas as Unidades Saúde da Família do Município, seja através do programa Mais Médicos, Médicos pelo Brasil ou contratação direta	14
	Reduzir a incidência de AIDS em menores de 5 anos	0
	Implantar o serviço de dispensação de medicamentos, diminuindo o retorno mensal dos usuários que utilizam em uso contínuo	0,00
	Realizar Fórum Municipal da Atenção Primária à Saúde de Altamira	0
	Implantar o programa saúde na hora.	0
	Adquirir kits para coleta de agravos de interesse epidemiológicos afim de garantir o diagnóstico precoce e tratamento oportuno	25.000
	Aumentar a proporção de cura dos casos novos de hanseníase nos anos da coortes	90,00
	Informatizar as 18 Unidades de Saúde da Família da zona urbana e rural	15

Implementar um centro de referência a saúde da mulher e da criança (Ivanir Denardim)	0
Adquirir material impressos educativo e relacionados aos programas de saúde	100,00
> 80% dos contatos examinados dos casos novos de hanseníase, nos anos das coortes	90,00
Garantir 100 % da conectividade à rede internet	100,00
Garantir infraestrutura de equipamentos mobiliários adequada para 100% das equipes de Saúde da Família	100,00
Reduzir a incidência Parasitária Anual (IPA) de malária na Região Amazônica.	70,00
Manter informações no CNES atualizadas, realizando atualizações mensais	12
Ampliar o número de UBS com Prontuário eletrônico do cidadão em uso	10
Reduzir o número absoluto de óbitos por dengue.	0
Implantar servidor de banco de dados centralizado E_SUS único	0

	Realizar visitas domiciliares para controle da dengue.	80
	Encerrar 80% ou mais das doenças compulsórias imediatas registradas no Sistema de Informações sobre Agravos de Notificação (Sinan), em até 60 dias a partir da data de notificação.	80,00
	Iniciar tratamento em tempo oportuno em 70% de casos de malária (até 48 horas a partir do início dos sintomas para os casos autóctones e em até 96 horas a partir do início dos sintomas para os casos importados).	70,00
	Examinar 70% dos contatos dos casos novos de tuberculose pulmonar com confirmação laboratorial	70,00
	Alimentar no SINASC 90% de registros de nascidos vivos em até 60 dias após o final do mês de ocorrência.	90,00
	Alimentar no SIM 90% de registros de óbitos em até 60 dias após o final do mês de ocorrência.	90,00
	Preencher o campo raça/cor com informação válida em 95% de notificações de violência interpessoal e autoprovocada	95,00
302 - Assistência Hospitalar e Ambulatorial	Ampliar anualmente o número de consultas em especialidades médicas em 3% ao ano	4.203
	Realizar atividades de EPS regulares para todos os profissionais da rede Municipal de Saúde	100,00

	Garantir em 100% o financiamento da gestão de pessoas da secretaria municipal de saúde até 2025.	100,00
	Ampliar a proporção de municípios com casos de doenças ou agravos relacionados ao trabalho notificados.	95,00
	Custear 100% dos medicamentos provenientes de decisão judicial	100,00
	Qualificar o SAMU	0
	Reforma do Hospital Municipal	1
	Implantar uma unidade CAPS AD III	0
	Implantar centro de reabilitação física e motora	0
	Implantar sistema de software e telefonia móvel, Whatsapp empresarial, para o gerenciamento da oferta de consulta e exames e regulados pelo complexo regulador	0
	Ampliar anualmente o número de exames e procedimentos especializados	2.600

Realizar Campanhas Municipais de Educação em Saúde e Prevenção de Doenças, considerando campanhas já definidas pelo MS e SESP, bem como demandas municipais	12
Viabilizar 100% da manutenção das atividades administrativas do Fundo Municipal de Saúde, Secretaria Municipal de Saúde, Unidade Básica de Saúde e Anexos.	100,00
Atuar no enfrentamento da pandemia da COVID-19 de acordo com o plano de contingência para enfrentamento da COVID-19	1
Investigar os Óbitos materno em Idade Fértil (MIF)	85,00
Garantir em 100% as despesas de manutenção dos serviços de assistência farmacêutica básica até 2025.	100,00
Realizar capacitação das equipes SAMU, UPA e Urgência Hospitalar, no atendimento de urgência e emergência	0
Reforma do Unidade de Pronto Atendimento	0
Adquirir equipamentos de informática e suprimentos conforme a necessidade do serviço	100,00
Implantar o serviço de Tomografia computadorizada no Hospital Municipal	0

	Manter parcerias com instituições de ensino e SESPAs para apoiar as capacitações dos colaboradores	100,00
	Assegurar em 100% a participação da Equipe de Gestão e profissionais nas reuniões, cursos e capacitações pertinentes ao setor.	100,00
	Aquisição equipe. e mat. Permanentes para o serviço de assistência farmacêutica municipal	100,00
	Reforma do Centro de Apoio em Diagnósticos	10
	Implantar a unidade de Acolhimento	0
	Reavaliar anualmente as pactuações da PPI entre os municípios da região, Belém, Santarém	1
	Ampliar a oferta dos serviços de traumatologia de média complexidade (TOM) no Hospital Municipal para região Xingu	0
	Reforma do SAE/CTA	0
	Criar protocolo de fluxo do sistema de controle e avaliação municipal	0
	Capacitar todos os profissionais do complexo regulador de saúde na operacionalização do SISREG e CER	10

	Realizar manutenção da infraestrutura das unidades de saúde	100,00
	Reduzir a incidência de sífilis congênita	5
	Reforma dos CAPS infantil e CAPS-II	0
	Reforma da Base Descentralizada do SAMU	0
	Criar grupo técnico de acompanhamentos das metas de contrato das empresas prestadores de serviços de saúde	1
	Reordenar o serviço de processamento das AIH e S.I.A, aumento o valor médio dos procedimentos de AIH e SIA	0
	Implantar o serviço de dispensação de medicamentos, diminuindo o retorno mensal dos usuários que utilizam em uso contínuo	0,00
	Realizar mutirões de consultas e exames que estejam com demanda reprimida	2
	Adquirir kits para coleta de agravos de interesse epidemiológicos afim de garantir o diagnóstico precoce e tratamento oportuno	25.000
	Manter informações no CNES atualizadas, realizando atualizações mensais	12

	Encerrar 80% ou mais das doenças compulsórias imediatas registradas no Sistema de Informações sobre Agravos de Notificação (Sinan), em até 60 dias a partir da data de notificação.	80,00
	Preencher o campo raça/cor com informação válida em 95% de notificações de violência interpessoal e autoprovocada	95,00
303 - Suporte Profilático e Terapêutico	Ampliar anualmente o número de consultas em especialidades médicas em 3% ao ano	4.203
	Garantir em 100% o financiamento da gestão de pessoas da secretaria municipal de saúde até 2025.	100,00
	Custear 100% dos medicamentos provenientes de decisão judicial	100,00
	Reforma do Hospital Municipal	1
	Implantar uma unidade CAPS AD III	0
	Implantar centro de reabilitação física e motora	0
	Reativar o Laboratório Regional de Próteses	600

	Viabilizar 100% da manutenção das atividades administrativas do Fundo Municipal de Saúde, Secretaria Municipal de Saúde, Unidade Básica de Saúde e Anexos.	100,00
	Atuar no enfrentamento da pandemia da COVID-19 de acordo com o plano de contingência para enfrentamento da COVID-19	1
	Investigar os Óbitos materno em Idade Fértil (MIF)	85,00
	Garantir em 100% as despesas de manutenção dos serviços de assistência farmacêutica básica até 2025.	100,00
	Realizar capacitação das equipes SAMU, UPA e Urgência Hospitalar, no atendimento de urgência e emergência	0
	Reforma do Unidade de Pronto Atendimento	0
	Adquirir equipamentos de informática e suprimentos conforme a necessidade do serviço	100,00
	Ampliar anualmente o número de exames e procedimentos especializados	2.600
	Implantar o serviço de Tomografia computadorizada no Hospital Municipal	0

Monitorar mensalmente os custos para cumprimento das demandas judiciais que competem ao Município o fornecimento de medicamentos, insumos e procedimentos assistenciais da saúde.	3
Aquisição equipe. e mat. Permanentes para o serviço de assistência farmacêutica municipal	100,00
Reforma do Centro de Apoio em Diagnósticos	10
Implantar a unidade de Acolhimento	0
Reavaliar anualmente as pactuações da PPI entre os municípios da região, Belém, Santarém	1
Garantir atendimento a população rural ribeirinha através de comandos de saúde	12
Reativar o funcionamento do sistema Hórus alimentado e atualizado no CAF e nas UBS	1
Reforma do SAE/CTA	0
Ampliar a oferta dos serviços de traumatologia de média complexidade (TOM) no Hospital Municipal para região Xingu	0
Melhoria na ambiência do CEO	0

	Capacitar todos os profissionais do complexo regulador de saúde na operacionalização do SISREG e CER	10
	Realizar manutenção da infraestrutura das unidades de saúde	100,00
	Reduzir a incidência de sífilis congênita	5
	Construção e aprovação da REMUME	1
	Reforma dos CAPS infantil e CAPS-II	0
	Reforma da Base Descentralizada do SAMU	0
	Aprimorar o sistema de informação de controle logístico (recebimento, armazenamento e distribuição), visando agilidade e melhoria do processo.	0,00
	Garantir a logística de transporte de 100% das amostras de coleta realizadas no âmbito municipal e dos seus distritos para o LACEN duas vezes por semana	100,00
	Reordenar o serviço de processamento das AIH e S.I.A, aumento o valor médio dos procedimentos de AIH e SIA	0

	Reduzir a incidência de AIDS em menores de 5 anos	0
	Implantar o serviço de dispensação de medicamentos, diminuindo o retorno mensal dos usuários que utilizam em uso contínuo	0,00
	Realizar mutirões de consultas e exames que estejam com demanda reprimida	2
	Adquirir kits para coleta de agravos de interesse epidemiológicos afim de garantir o diagnóstico precoce e tratamento oportuno	25.000
	Iniciar tratamento em tempo oportuno em 70% de casos de malária (até 48 horas a partir do início dos sintomas para os casos autóctones e em até 96 horas a partir do início dos sintomas para os casos importados).	70,00
	Examinar 70% dos contatos dos casos novos de tuberculose pulmonar com confirmação laboratorial	70,00
304 - Vigilância Sanitária	Adquirir mobiliário e equipamentos para o funcionamento do serviço de vigilância em saúde	0,00
	Realizar atividades de EPS regulares para todos os profissionais da rede Municipal de Saúde	100,00
	Garantir em 100% o financiamento da gestão de pessoas da secretaria municipal de saúde até 2025.	100,00
	Melhorar o monitoramento do SISAGUA ampliando o número de amostra	636

Elaborar o Plano de Ação 2022	1
Adquirir veículo com sistema de refrigeração exclusivo para transporte dos imunobiológicos	0
Realizar Campanhas Municipais de Educação em Saúde e Prevenção de Doenças, considerando campanhas já definidas pelo MS e SESP, bem como demandas municipais	12
Viabilizar 100% da manutenção das atividades administrativas do Fundo Municipal de Saúde, Secretaria Municipal de Saúde, Unidade Básica de Saúde e Anexos.	100,00
Atuar no enfrentamento da pandemia da COVID-19 de acordo com o plano de contingência para enfrentamento da COVID-19	1
Implantar o sistema de acompanhamento VIGSOLO, VIGIAR, VSPEA	0
CADASTRAR TODOS OS COMERCIOS DE Competência DA VIGILANCIA SANITÁRIA: CLÍNICAS ODONTOLÓGICAS, CLÍNICA DE LABORATORIOS, DISTRIBUIDORAS DE MEDICAMENTOS	100,00
Aquisição equipe. e mat. Permanentes para o serviço de assistência farmacêutica municipal	100,00
Manter parcerias com instituições de ensino e SESP para apoiar as capacitações dos colaboradores	100,00

	Assegurar em 100% a participação da Equipe de Gestão e profissionais nas reuniões, cursos e capacitações pertinentes ao setor.	100,00
	Reformar a estrutura física do setor proporcionar um melhor atendimento aos usuários, contribuintes, público-alvo. Instalações Físicas condizentes com todas as demandas do setor: coordenação: Técnica, operacional, administrativa.	0
	Adquirir câmara de conservação de imunobiológicos para as salas de vacina conforme as especificações técnicas do ministério da saúde	2
	Garantir que os agentes de fiscalização de VISA ganhem percentual de produtividade – mínimo de 10% - da arrecadação	0
	Adquirir espaço Físico Adequado para atender as demandas do setor - VISA	1
	Realizar manutenção da infraestrutura das unidades de saúde	100,00
	Adquirir veículos para realização das ações de fiscalização 01 moto e 01 veículo	0
	Adquirir motos para as ações de vigilância em saúde	0
	Manter informações no CNES atualizadas, realizando atualizações mensais	12

	Realizar visitas domiciliares para controle da dengue.	80
305 - Vigilância Epidemiológica	Adquirir mobiliário e equipamentos para o funcionamento do serviço de vigilância em saúde	0,00
	Realizar atividades de EPS regulares para todos os profissionais da rede Municipal de Saúde	100,00
	Garantir em 100% o financiamento da gestão de pessoas da secretaria municipal de saúde até 2025.	100,00
	Melhorar o monitoramento do SISAGUA ampliando o número de amostra	636
	Ampliar a proporção de municípios com casos de doenças ou agravos relacionados ao trabalho notificados.	95,00
	Investigar os Óbitos materno em Idade Fértil (MIF)	85,00
	Realizar Campanhas Municipais de Educação em Saúde e Prevenção de Doenças, considerando campanhas já definidas pelo MS e SESP, bem como demandas municipais	12
	Viabilizar 100% da manutenção das atividades administrativas do Fundo Municipal de Saúde, Secretaria Municipal de Saúde, Unidade Básica de Saúde e Anexos.	100,00

Atuar no enfrentamento da pandemia da COVID-19 de acordo com o plano de contingência para enfrentamento da COVID-19	1
Implantar o sistema de acompanhamento VIGSOLO, VIGIAR, VSPEA	0
Adquirir veículo com sistema de refrigeração exclusivo para transporte dos imunobiológicos	0
Investigar os óbitos maternos	100,00
Manter parcerias com instituições de ensino e SESPA para apoiar as capacitações dos colaboradores	100,00
Assegurar em 100% a participação da Equipe de Gestão e profissionais nas reuniões, cursos e capacitações pertinentes ao setor.	100,00
Adquirir câmara de conservação de imunobiológicos para as salas de vacina conforme as especificações técnicas do ministério da saúde	2
Ampliar o número de unidades de Saúde com serviço de notificação contínua da violência doméstica, sexual e outras violências.	5
Garantir que os agentes de fiscalização de VISA ganhem percentual de produtividade – mínimo de 10% - da arrecadação	0
Realizar manutenção do parque equipamentos da central de imunização	100,00

Reduzir a incidência de sífilis congênita	5
Realizar manutenção da infraestrutura das unidades de saúde	100,00
Adquirir gerador automatizado para garantir o suprimento de energia	0
Aumentar a proporção de cura de casos novos de tuberculose pulmonar com confirmação laboratorial.	85,00
Adquirir veículos para realização das ações de fiscalização 01 moto e 01 veículo	0
Realizar exames anti-HIV em 100% dos casos novos de tuberculose.	100,00
Reduzir a incidência de AIDS em menores de 5 anos	0
Adquirir motos para as ações de vigilância em saúde	0
Aumentar a proporção de cura dos casos novos de hanseníase nos anos da coortes	90,00
Adquirir kits para coleta de agravos de interesse epidemiológicos afim de garantir o diagnóstico precoce e tratamento oportuno	25.000

> 80% dos contatos examinados dos casos novos de hanseníase, nos anos das coortes	90,00
Adquirir material impressos educativo e relacionados aos programas de saúde	100,00
Manter informações no CNES atualizadas, realizando atualizações mensais	12
Reduzir a incidência Parasitária Anual (IPA) de malária na Região Amazônica.	70,00
Realizar visitas domiciliares para controle da dengue.	80
Encerrar 80% ou mais das doenças compulsórias imediatas registradas no Sistema de Informações sobre Agravos de Notificação (Sinan), em até 60 dias a partir da data de notificação.	80,00
Iniciar tratamento em tempo oportuno em 70% de casos de malária (até 48 horas a partir do início dos sintomas para os casos autóctones e em até 96 horas a partir do início dos sintomas para os casos importados).	70,00
Examinar 70% dos contatos dos casos novos de tuberculose pulmonar com confirmação laboratorial	70,00
Alimentar no SINASC 90% de registros de nascidos vivos em até 60 dias após o final do mês de ocorrência.	90,00

	Alimentar no SIM 90% de registros de óbitos em até 60 dias após o final do mês de ocorrência.	90,00
	Preencher o campo raça/cor com informação válida em 95% de notificações de violência interpessoal e autoprovocada	95,00
306 - Alimentação e Nutrição	Garantir em 100% o financiamento da gestão de pessoas da secretaria municipal de saúde até 2025.	100,00
	Realizar atividades de EPS regulares para todos os profissionais da rede Municipal de Saúde	100,00
	Viabilizar 100% da manutenção das atividades administrativas do Fundo Municipal de Saúde, Secretaria Municipal de Saúde, Unidade Básica de Saúde e Anexos.	100,00
	Realizar Campanhas Municipais de Educação em Saúde e Prevenção de Doenças, considerando campanhas já definidas pelo MS e SESPA, bem como demandas municipais	12
	Assegurar em 100% a participação da Equipe de Gestão e profissionais nas reuniões, cursos e capacitações pertinentes ao setor.	100,00
	Manter parcerias com instituições de ensino e SESPA para apoiar as capacitações dos colaboradores	100,00
	Garantir o acompanhamento de 100% da população cadastrados no programa Auxílio Brasil na saúde (antigo bolsa família na saúde)	50,00

Manter informações no CNES atualizadas, realizando atualizações mensais

12

Demonstrativo da Programação de Despesas com Saúde por Subfunção, Natureza e Fonte

Subfunções da Saúde	Natureza da Despesa	Recursos ordinários - Fonte Livre (R\$)	Receita de impostos e de transferência de impostos (receita própria - R\$)	Transferências de fundos à Fundo de Recursos do SUS, provenientes do Governo Federal (R\$)	Transferências de fundos ao Fundo de Recursos do SUS, provenientes do Governo Estadual (R\$)	Transferências de convênios destinados à Saúde (R\$)	Operações de Crédito vinculadas à Saúde (R\$)	Royalties do petróleo destinados à Saúde (R\$)	Outros recursos destinados à Saúde (R\$)	Total(R\$)
0 - Informações Complementares	Corrente	N/A	N/A	N/A	N/A	N/A	N/A	N/A	N/A	N/A
	Capital	N/A	N/A	N/A	N/A	N/A	N/A	N/A	N/A	N/A
122 - Administração Geral	Corrente	N/A	10.962.208,81	N/A	N/A	N/A	N/A	N/A	N/A	10.962.208,81
	Capital	N/A	573.208,00	N/A	N/A	N/A	N/A	N/A	N/A	573.208,00

301 - Atenção Básica	Corrente	N/A	10.762.621,07	6.666.928,46	553.525,70	N/A	N/A	N/A	N/A	17.983.075,23
	Capital	N/A	12.730,00	N/A	N/A	N/A	N/A	N/A	N/A	12.730,00
302 - Assistência Hospitalar e Ambulatorial	Corrente	N/A	37.891.677,09	3.065.583,66	7.075.818,62	N/A	N/A	N/A	59.207,73	48.092.287,10
	Capital	N/A	29.885,81	386.624,00	N/A	N/A	N/A	N/A	N/A	416.509,81
303 - Suporte Profilático e Terapêutico	Corrente	N/A	2.095.864,40	592.760,90	253.198,92	N/A	N/A	N/A	N/A	2.941.824,22
	Capital	N/A	N/A	N/A	N/A	N/A	N/A	N/A	N/A	N/A
304 - Vigilância Sanitária	Corrente	N/A	557.466,49	N/A	N/A	N/A	N/A	N/A	N/A	557.466,49
	Capital	N/A	24.281,00	N/A	N/A	N/A	N/A	N/A	N/A	24.281,00
	Corrente	N/A	1.648.622,11	450.617,78	32.688,33	105.582,85	N/A	N/A	N/A	2.237.511,07

305 - Vigilância Epidemiológica	Capital	N/A	N/A	N/A	N/A	N/A	N/A	N/A	N/A	N/A
306 - Alimentação e Nutrição	Corrente	N/A	N/A	N/A	N/A	N/A	N/A	N/A	N/A	N/A
	Capital	N/A	N/A	N/A	N/A	N/A	N/A	N/A	N/A	N/A

PROGRAMAÇÃO ORÇAMENTÁRIA 2022

Subfunções		Recursos Ordinários - Fonte Livre	Receitas de Impostos e de Transferência de Impostos - Saúde	Transferências Fundo a Fundo de Recursos do SUS provenientes do Governo Federal	Transferências Fundo a Fundo de Recursos do SUS provenientes do Governo Estadual	Transferências de Convênios destinadas à Saúde	Operações de Crédito vinculadas à Saúde	Transferências da União - inciso I do art. 5º da Lei Complementar 173/2020	Royalties do Petróleo destinados à Saúde	Outros Recursos Destinados à Saúde	TOTAL
301 - Atenção Básica	Corrente	0,00	10.762.621,07	6.666.928,46	553.525,70	0,00	0,00	0,00	0,00	0,00	17.983.075,23
	Capital	0,00	12.730,00	0,00	0,00	0,00	0,00	0,00	0,00	0,00	12.730,00
302 - Assistência Hospitalar e Ambulatorial	Corrente	0,00	37.891.677,09	3.065.583,66	7.075.818,62	0,00	0,00	0,00	0,00	59.207,73	48.092.287,10
	Capital	0,00	29.885,81	386.624,00	0,00	0,00	0,00	0,00	0,00	0,00	416.509,81
303 - Suporte Profilático e Terapêutico	Corrente	0,00	2.095.864,40	592.760,90	253.198,92	0,00	0,00	0,00	0,00	0,00	2.941.824,22
	Capital	0,00	0,00	0,00	0,00	0,00	0,00	0,00	0,00	0,00	0,00
304 - Vigilância Sanitária	Corrente	0,00	557.466,49	0,00	0,00	0,00	0,00	0,00	0,00	0,00	557.466,49
	Capital	0,00	24.281,00	0,00	0,00	0,00	0,00	0,00	0,00	0,00	24.281,00
305 - Vigilância Epidemiológica	Corrente	0,00	1.648.621,11	450.617,78	32.688,33	105.582,85	0,00	0,00	0,00	0,00	2.237.510,07
	Capital	0,00	0,00	0,00	0,00	0,00	0,00	0,00	0,00	0,00	0,00
306 - Alimentação e Nutrição	Corrente	0,00	0,00	0,00	0,00	0,00	0,00	0,00	0,00	0,00	0,00
	Capital	0,00	0,00	0,00	0,00	0,00	0,00	0,00	0,00	0,00	0,00
Outras Subfunções	Corrente	0,00	10.962.208,81	0,00	0,00	0,00	0,00	0,00	0,00	0,00	10.962.208,81
	Capital	0,00	573.208,00	0,00	0,00	0,00	0,00	0,00	0,00	0,00	573.208,00
TOTAL		0,00	64.558.563,78	11.162.514,80	7.915.231,57	105.582,85	0,00	0,00	0,00	59.207,73	83.801.100,73

