

---

## TERMO DE REFERÊNCIA

### 1. DESCRIÇÃO DO OBJETO:

**1.1** contratação de empresa (s) especializada (s) para aquisição de Fórmulas Infantis, Dietas Enterais e Suplementos Alimentares Especiais destinados aos pacientes usuários do SUS, atendidos nas Unidades de Saúde da Secretaria Municipal de Saúde de Altamira-PA/ FNS-Fundo Nacional de Saúde, conforme especificações abaixo.

### 2. SETOR DEMANDANTE:

**2.1 Órgão:** Secretaria Municipal de Saúde de Altamira/PA – SESMA.

**Unidade/Setor/Departamento:** Secretaria Municipal de Saúde, para suprir as necessidades das Unidades de Atendimento à Saúde vinculado à Secretaria Municipal de Saúde de Altamira-PA.

**Responsável pela demanda:** Francemary Gomes da Silva

**Matrícula:** 001444-9

### 3. JUSTIFICATIVA:

#### 3.1 OBJETIVO PRINCIPAL DO PROCESSO:

A Secretaria Municipal de Saúde de Altamira/PA apresenta a justificativa de Aquisição de Fórmulas Infantis, Dietas Enterais e Suplementos Alimentares Especiais, destinados aos pacientes usuários do SUS, para atender as necessidades do Fundo Municipal de Saúde de Altamira – PA.

Considerando o que dispõe o art.196 da constituição federal que “... a saúde é direito de todos e dever do estado, garantido mediante políticas sociais e econômicas que visem à redução do risco de doença e de outros agravos e ao acesso universal e igualitário às ações e serviços para sua promoção, proteção e recuperação...”;

Considerando a Resolução nº 06, de 10 de fevereiro de 2023, no qual a Comissão Intergestores Biparte (CIB) aprova a habilitação do município de Altamira/PA à Gestão Plena do Sistema Municipal de Saúde, passando a receber os recursos de média e alta complexidade diretamente do governo federal para prestação dos serviços à população. Com esse novo aporte de recursos, a Secretaria Municipal de Saúde de Altamira/PA assume a gestão de todos os serviços públicos ou privados, contratados e conveniados, tais como os atendimentos e ações realizadas realizados pelo Programa de Assistência Nutricional Especializada.

A aquisição dos referidos itens desta solicitação se faz necessária para atender pacientes que necessitam de fórmulas nutricionais especializada, como idosos, crianças, pacientes que apresentam necessidades de cuidados especiais e pacientes acamados. Ressalte-se que estes pacientes são usuários do Sistema Único de Saúde Municipal, atendidos pelas Secretária Municipal de Saúde de Altamira/PA, devidamente munidos de declaração médica para comprovada indicação de uso.



Tendo como referência a Política Nacional de Alimentação e Nutrição, esta secretaria objetiva melhorar as condições de alimentação, nutrição e saúde, em busca da garantia da Segurança Alimentar e Nutricional da população de Altamira/PA que se encontrarem em situação de vulnerabilidade nutricional, seja por ter seu crescimento e desenvolvimento comprometido ou por necessitarem de manutenção ou recuperação do seu estado nutricional, decorrente de condição clínica que impede alimentação via oral.

Então, considerando a necessidade de adquirir Fórmulas Infantis, Dietas Enterais e Suplementos Alimentares Especiais, devido à inexistência em estoque;

Considerando a necessidade de garantir o acesso da população a fórmulas nutricionais especiais, atendendo crianças e indivíduos com necessidades específicas, no cumprimento das prescrições médicas e nutricionais, associadas a patologias, para recuperação e manutenção da saúde de pacientes atendidos pelos serviços de saúde prestados pelo Município;

Considerando que a aquisição das Fórmulas Infantis, Dietas Enterais e Suplementos Alimentares Especiais é realizada com o objetivo de atender pacientes (crianças, adultos e idosos) que são portadores de necessidades nutricionais e que não dispõem de condições financeiras para a compra, onde na maioria dos casos, a fórmula é a única fonte de alimentação.

Quanto a necessidade da especificação da marca, justificamos que o leite Alfaré 400g é para atendimento de demanda judicial. Assim, é necessário que seja especificada a marca do produto, conforme explicitado na decisão judicial anexa aos autos do presente processo.

Assim, a aquisição de Fórmulas Infantis, Dietas Enterais e Suplementos Alimentares Especiais é primordial para a recuperação do estado clínico-nutricional dos pacientes, pois trata-se de um método simples e não invasivo de adequar a ingestão de nutrientes em pacientes incapazes de atingir as necessidades nutricionais, seja causado pela própria patologia ou por intercorrências advindas do tratamento, que possam interferir no estado nutricional.

Ante o exposto, nota-se que a Aquisição de Fórmulas Infantis, Dietas Enterais e Suplementos Alimentares Especiais é condição fundamental para garantir o bem-estar e a vida dos usuários do Sistema Único de Saúde – SUS, justificando-se, portanto, a presente solicitação.

#### **4. TIPO DE PROCEDIMENTO, FUNDAMENTO LEGAL E MOTIVO DA ESCOLHA:**

**4.1** A contratação para esta compra, objeto deste Termo de Referência, será na modalidade Pregão para Registro de Preço e tem amparo legal, integralmente, na Lei Federal nº 10.520/2002; Decreto nº 10.024/2019; Decreto Federal nº 7.892, de janeiro de 2013 e, subsidiariamente, na Lei Federal nº 8666/93 e suas alterações;

**4.2** Este procedimento para Sistema de Registro de Preços – SRP está amparado pelo art. 3º, do Decreto nº 7.892/2013 e suas alterações;

*“... Art. 3º O Sistema de Registro de Preços poderá ser adotado nas seguintes hipóteses:*



*I – quando, pelas características do bem ou serviço, houver necessidade de contratações frequentes;*

*[...]*

*III – quando for conveniente a aquisição de bens ou a contratação de serviços para atendimento a mais de um órgão ou entidade, ou a programas de governo...”;*

**4.3** Este procedimento será feito através de Sistema de Registro de Preço pois, dentre as vantagens em se utilizar o SRP, destacam-se as seguintes:

**4.3.1** Evolução significativa da atividade de planejamento organizacional, motivando a cooperação entre as mais diversas áreas;

**4.3.2** Possibilidade de maior economia de escala, uma vez que diversos órgãos e entidades podem participar da mesma ARP, adquirindo em conjunto produtos ou serviços para o prazo de até 01 (um) ano. É o atendimento ao Princípio da Economicidade;

**4.3.3** Aumento da eficiência administrativa, pois promove a redução do número de licitações e dos custos operacionais durante o exercício financeiro;

**4.3.4** Otimização dos processos de contratação de bens e serviços pela Administração;

**4.3.5** A solicitação de fornecimento ocorre somente quando surgir a necessidade em se adquirir os produtos registrados;

**4.3.6** Ausência da obrigatoriedade em se adquirir os produtos e serviços registrados, quer seja em suas quantidades parciais ou totais;

**4.3.7** Vinculação do particular pelo prazo de validade da ata às quantidades e aos preços registrados;

**4.3.8** O orçamento será disponibilizado apenas no momento da contratação;

**4.3.9** Celeridade da contratação, haja vista que se têm preços registrados;

**4.3.10** Atendimento de demandas imprevisíveis;

**4.3.11.** Possibilita a participação de pequenas e médias empresas em virtude da entrega ou fornecimento do bem ou serviço registrado ocorrer de forma parcelada.

## **5. DEVERES DA CONTRATADA**

**5.1.** Executar a entrega do objeto em conformidade com o detalhamento expresso neste Termo de Referência e no Edital da Licitação, observando rigorosamente as normas constantes neste instrumento e no edital;

**5.2.** Assumir os ônus e responsabilidade pelo recolhimento de todos os tributos federais, estaduais e municipais que incidam ou venham a incidir sobre o objeto deste Termo;



**5.3.** Responsabilizar-se por todas as despesas, diretas e indiretas, e demais encargos de qualquer natureza, inclusive com pessoal de sua contratação, necessário à execução do objeto contratual, inclusive encargos relativos à legislação trabalhista;

**5.4.** Assumir inteira responsabilidade civil, administrativa e penal por quaisquer danos e prejuízos materiais ou pessoais, causados diretamente ou por seus empregados ou prepostos, à contratante ou a terceiros na execução do objeto do certame;

**5.5** Entregar os produtos solicitados dentro do prazo estabelecido, no horário e expediente determinados pela Secretaria Municipal de Saúde de Altamira/PA;

**5.6** Reparar, corrigir, remover ou substituir, às suas expensas, no total ou em parte, o objeto do Contrato em que se verificarem vícios, defeitos ou incorreções em relação às especificações do edital;

**5.7** Os produtos deverão ser entregues mediante apresentação da Ordem de Compra assinada pelo Setor de Compras, enviada pela Secretaria Municipal de Saúde de Altamira/PA, juntamente com a nota fiscal eletrônica;

**5.8** As notas fiscais deverão conter o número do Processo licitatório, Ordem de Compra e Empenho, que devem constar na ordem de compra;

**5.9** No momento da entrega a validade dos produtos deverá ser no mínimo 85 % (oitenta e cinco) por cento do prazo total recomendado pelo fabricante;

**5.10** Os produtos ofertados deverão atender aos dispositivos da Lei nº. 8.078/90 (Código de Defesa do Consumidor) e às demais legislações pertinentes;

**5.11** Será exigido da contratada a apresentação do Certificado de Registro, emitido pela ANVISA – Agência Nacional de Vigilância Sanitária, vinculada ao Ministério da Saúde (Resolução da Diretoria Colegiada - RDC nº 240, de 26 de julho de 2018 altera a resolução 27/2010)

**5.11.1** Caso o produto seja dispensado de registro o fornecedor deverá apresentar o comunicado de início de fabricação no órgão sanitário competente.

## **6. DEVERES DA CONTRATANTE:**

**6.1** São deveres da Secretaria Municipal de Saúde de Altamira-PA / Fundo Municipal de Saúde:

**6.1.1** Proporcionar todas as facilidades para que o prestador possa cumprir suas obrigações;

**6.1.2** Rejeitar os produtos que não atendam às especificações deste Termo de Referência;

**6.1.3** Efetuar o(s) pagamento(s) da(s) Nota(s) Fiscal(ais) / Fatura(s) da contratada, observando ainda as condições estabelecidas no edital de licitação;



**6.1.4** Notificar a empresa, por escrito, sobre imperfeições, falhas ou irregularidades detectadas no referido produto, para que sejam adotadas as medidas corretivas necessárias;

**6.1.5** Prestar todas as informações e/ou esclarecimentos que venham a ser solicitados pelos técnicos da contratada;

**6.1.6** Efetuar o pagamento no prazo previsto, em até trinta dias, contado a partir da data final do período de adimplemento da obrigação, na proporção dos serviços efetivamente fornecidos no período respectivo, segundo as autorizações expedidas pelo (a) CONTRATANTE e de conformidade com as notas fiscais/faturas e/ou recibos devidamente atestadas pelo setor competente, observadas a condições da proposta adjudicada e da Ordem de Compra emitida.

## **7. PROCEDIMENTOS DE FISCALIZAÇÃO:**

**7.1** A presença da fiscalização do Contratante não elide nem diminui a responsabilidade da entidade contratada;

**7.2** Será designado, pela Secretaria Municipal de Saúde, um servidor para acompanhamento e fiscalização do contrato;

**7.3** A atividade de fiscalização não resultará, tampouco e em nenhuma hipótese, em corresponsabilidade da CONTRATANTE ou de seus agentes, prepostos e/ou assistentes;

**7.4** As decisões e providências que ultrapassem a competência do Fiscal do contrato serão encaminhadas à autoridade competente da CONTRATANTE, para adoção das medidas convenientes, consoante disposto no § 2º, do art. 67, da Lei nº. 8.666/93.

## **8. DA VIGÊNCIA:**

**8.1** O prazo de vigência da futura contratação é de até um ano, com validade e eficácia legal após a publicação do seu extrato, tendo início e vencimento em dia de expediente;

**8.2** O prazo de que se trata este item poderá ser revisto, **somente no caso dos contratos**, nas hipóteses e forma a que alude o art. 57, parágrafo 1º, da Lei nº 8.666/93.

*“DECRETO FEDERAL 7.892/2013*

*...*

*Art. 12. O prazo de validade da ata de registro de preços não será superior a doze meses, incluídas eventuais prorrogações, conforme o inciso III, do §3º, do art. 15, da Lei nº 8.666, de 1993;*

*§ 2º A vigência dos contratos decorrentes do Sistema de Registro de Preços será definida nos instrumentos convocatórios, observado o disposto no art. 57, da Lei nº 8.666, de 1993;*

*§ 3º Os contratos decorrentes do Sistema de Registro de Preços poderão ser alterados, observado o disposto no art. 65, da Lei nº 8.666, de 1993;.*



§ 4º O contrato decorrente do Sistema de Registro de Preços deverá ser assinado no prazo de validade da ata de registro de preços...”

## 9. MÉTODOS E ESTRATÉGIAS DE SUPRIMENTO:

9.1 Os produtos serão requisitados de forma parcelada, eventual e futura, de acordo com as necessidades da Secretaria Municipal de Saúde, através da Ordem de Compra.

9.2 A quantidade será disponibilizada pelo setor de Compras.

## 10. CLASSIFICAÇÃO DOS BENS COMUNS:

10.1 O objeto a ser contratado é caracterizado como bem comum, de que trata a Lei nº 10.520/02 e o Decreto Federal nº 10.024/2019, haja vista que os padrões de desempenho, qualidade e todas as características gerais e específicas dos produtos são as usuais do mercado e passíveis de descrições sucintas, podendo, portanto, ser licitado por meio de Pregão.

## 11. CONDIÇÕES E PRAZO DE PAGAMENTO:

11.1 A CONTRATADA deverá apresentar nota fiscal para liquidação e pagamento da despesa pelo CONTRATANTE;

11.1.1 Condições de pagamento: O pagamento será efetuado após a entrega dos produtos, no prazo de até 30 (trinta) dias contados da apresentação da Nota Fiscal, em 01 (uma) via e recibo para a conferência, entregue ao fiscal do contrato para demais providências, contado a partir da data final do período de adimplemento da obrigação. As notas fiscais serão emitidas na proporção dos produtos efetivamente entregues no período respectivo, segundo as autorizações expedidas pelo (a) CONTRATANTE, posteriormente atestadas pelo setor competente, observadas a condições da proposta adjudicada e da Ordem de Compra emitida;

11.2 Para efeito de cada pagamento, a nota fiscal ou fatura deverá estar acompanhada das guias de comprovação da regularidade fiscal para com a Fazenda Federal, CNDT e o FGTS;

11.3 Nenhum pagamento será efetuado à CONTRATADA enquanto pendente de liquidação qualquer obrigação financeira, sem que isso gere direito à alteração dos preços, ou de compensação financeira por atraso de pagamento;

11.4 O CONTRATANTE reserva-se o direito de recusar o pagamento se, no ato da atestação, os serviços prestados estiverem em desacordo com as especificações apresentadas e aceitas, de acordo com o processo licitatório;

11.5 A CONTRATADA deverá encaminhar ao Setor financeiro, em até 05 dias úteis após o recebimento definitivo, a Nota Fiscal/Fatura, a fim de que sejam adotadas as medidas afetas ao pagamento;

11.6 A Nota Fiscal/Fatura correspondente será examinada diretamente pelo Fiscal designado pela CONTRATANTE, o qual somente atestará a execução do objeto e liberará a referida



Nota Fiscal/Fatura para pagamento quando cumpridas, pelo FORNECEDOR, todas as condições pactuadas relativas ao objeto do presente Processo;

**11.7** Havendo erro na Nota Fiscal/Fatura ou circunstância que impeça a liquidação da despesa, aquela será devolvida pelo Fiscal ao FORNECEDOR e o pagamento ficará pendente até que a mesma providencie as medidas saneadoras. Nesta hipótese, o prazo para pagamento iniciar-se-á após a regularização da situação ou reapresentação do documento fiscal, não acarretando qualquer ônus para a CONTRATANTE;

**11.8** O SETOR FINANCEIRO /CONTRATANTE terá o direito de descontar, das faturas, quaisquer débitos da **CONTRATADA** em consequência de penalidades aplicadas.

## **12. MECANISMOS DE COMUNICAÇÃO A SEREM ESTABELECIDOS:**

**12.1** A **contratante** disponibilizará número de telefone e e-mail, para comunicação entre as partes;

**12.2** A **contratada** disponibilizará número de telefone e e-mail para comunicação entre as partes;

**12.3** A ordem de compra será enviada por e-mail disponibilizado.

## **13. LOCAL ENTREGA / CONDIÇÕES E PRAZOS:**

**13.1** A entrega do objeto obedecerá ao seguinte:

**13.1.1** Serão requisitados de forma parcelada, eventual e futura, de acordo com a necessidade da Secretaria Municipal de Saúde de Altamira/PA, através da Ordem de Compra assinada por responsável do Setor de Compras;

**13.1.2** Os itens deverão ser entregues no município de Altamira/PA, no setor Almoarifado Central – CAF, localizado na Rua Coronel José Porfírio, sn – bairro: Catedral – Altamira/PA. O horário de entrega dos materiais e/ou serviços deverá obedecer às normas internas da administração, ou seja, de 08:00h às 12:00h e de 14:00h às 18:00h, de segunda-feira até sexta-feira;

**13.1.3** O prazo de entrega dos itens será de até 10 (dez) dias úteis, após a assinatura do contrato e o recebimento da ordem de compra, emitida pelo GESTOR DO CONTRATO, sem a qual não será gerada qualquer responsabilidade de pagamento;

**13.1.3.1** Em caso de comprovada superveniência de fato excepcional ou imprevisível, estranho à vontade do adjudicatário e que altere substancialmente as condições de seu cumprimento, será examinado pedido de prorrogação;

**13.1.4** Podem haver, durante o contrato, mudanças de endereço que gerem a necessidade de alteração dos locais dos fornecimentos distintos dos registrados, porém sempre será no



perímetro urbano. Os custos de tais alterações deverão correr exclusivamente às expensas da Contratada. O local exato constará na Ordem de Compra emitida pela solicitante;

**13.1.5** Os produtos deverão ser entregues acompanhados de nota fiscal eletrônica, que deverá conter descrição do item, marca, quantidade, o número do Processo licitatório, Ordem de Compra e Empenho, dados que constem na Ordem de Compra, preços unitários e totais, anexando a esta uma cópia da Ordem de compra ao qual se refere;

**13.1.6** A contratada será responsável pela carga e descarga dos materiais até o local de armazenamento;

**13.1.7** Os produtos objeto deste termo, deverão ser de boa qualidade, de primeira linha e atender aos dispositivos da Lei nº 8.078/90 (Código de defesa do consumidor) e as demais legislações pertinentes;

**13.1.8** Não serão aceitos produtos com embalagem amassada, enferrujada, danificada, aberta, ou outros quaisquer de natureza semelhante;

## **14. DO(S) SERVIDOR(ES) INDICADO(S) PARA A FISCALIZAÇÃO DO CONTRATO**

**14.1** O(s) fiscal(is) de contrato será(ão) designado(s) pela Autoridade Competente;

**14.2** Nos termos do art. 67, da Lei nº 8.666, de 1993, será designado representante para acompanhar e fiscalizar a entrega/execução dos bens/serviços anotando, em registro próprio, todas as ocorrências relacionadas com a execução e determinando o que for necessário à regularização de falhas ou defeitos observados;

**14.3** A fiscalização de que trata este item não exclui nem reduz a responsabilidade da Contratada, inclusive perante terceiros, por qualquer irregularidade, ainda que resultante de imperfeições técnicas ou vícios redibitórios; e, na ocorrência desta, não implica em corresponsabilidade da Administração ou de seus agentes e prepostos, em conformidade com o art. 70, da Lei nº 8.666, de 1993;

**14.4** O representante da Administração anotar, em registro próprio, todas as ocorrências relacionadas com a execução do contrato, indicando dia, mês e ano, bem como o nome dos funcionários eventualmente envolvidos, determinando o que for necessário à regularização das falhas ou defeitos observados e encaminhando os apontamentos à autoridade competente para as providências cabíveis.

## **15. DOS RECURSOS FINANCEIROS – DAS DESPESAS:**

**15.1** Uma vez que o Registro de Preço denota eventual e futura contratação, pautada na oportunidade e conveniência da Administração, a dotação orçamentária só será informada quando da possível contratação, ou utilização da Ata de Registro de Preço por instrumento congênere permitido;





**15.2** Nas licitações para Registro de Preços, não se faz necessário indicar previamente dotação orçamentária, a qual somente será exigida para a formalização do contrato ou outro instrumento hábil, conforme disposto no art. 7º, § 2º, do Decreto Federal nº 7.892/2013.

## **16. ORÇAMENTO ESTIMADO:**

**16.1** Os preços médios unitários para comparação são os constantes na Planilha Orçamentária anexa neste termo;

**16.2** Não será admitido preço inexequível ou de valor zero;

**16.3** O valor estimado total para a prestação do serviço é de **R\$ 6.087.210,36 (seis milhões oitenta e sete mil duzentos e dez reais e trinta e seis centavos)**.

**16.4** Por se tratar de mera estimativa de gastos, o valor estimado total para a prestação do serviço, a saber, **R\$ 6.087.210,36 (seis milhões oitenta e sete mil duzentos e dez reais e trinta e seis centavos)** não se constitui, em hipótese alguma, compromisso futuro para a Secretaria Municipal de Saúde de Altamira-PA / Fundo Municipal de Saúde, razão pela qual não poderá ser exigido nem considerado como valor para pagamento mínimo, podendo sofrer alterações de acordo com as necessidades da Secretaria Municipal de Saúde de Altamira-PA / Fundo Municipal de Saúde, sem que isso justifique qualquer indenização à CONTRATADA;

**16.5** Os valores foram obtidos através de pesquisa de acordo com a IN SEGES/ME nº 65, de 07 de julho de 2021, da Secretaria de Gestão da Secretaria Especial de Desburocratização, Gestão e Governo Digital do Ministério da Economia;

## **17. ANEXOS:**

**17.1 Anexo I do Termo de Referência:** Lista dos itens para serem licitados, incluindo preço médio.

**17.2 Anexo II do Termo de Referência:** Justificativa da preferência de contratação de ME e EPP local.

Ciente e aprovo o Termo de Referência, em 23 de maio de 2023.

Waldecir Aranha Maia  
Secretário Municipal de Saúde  
Decreto nº 2524/2023



**ANEXO I DO TERMO DE REFERÊNCIA – LISTA DOS ITENS PARA SEREM LICITADOS, INCLUINDO PREÇO MEDIO.**

| ITEM | DESCRIÇÃO   | UND | QDT   | MÉDIA  | VALOR TOTAL |
|------|---|-----|-------|--------|-------------|
| 1    | Alimento para situações metabólicas especiais, formulado para portadores de alergias às proteínas do leite de vaca, do leite de soja e de hidrolisados. Composto de 100% aminoácidos livres. Sabor baunilha. Lata 400 g. Produto de referência: Neoforte, similar ou de melhor qualidade. | UND | 840   | 251,03 | 210.865,20  |
| 2    | Dieta enteral nutricionalmente completa, para crianças, hipercalórica (1.3 a 1.5 cal/ml) e normoprotéica (10 a 16%). Isenta de fibras, sacarose, lactose e glúten. Embalagem líquida com 500 ml. Produto de Referência: Fresubin energy, similar ou de melhor qualidade.                  | UND | 2.160 | 53,82  | 116.251,20  |
| 3    | Dieta enteral nutricionalmente completa, hipercalórica (1.3 a 1.5 cal/ml) e normoprotéica (10 a 16%) e acrescida de fibras. Isenta de sacarose, lactose e glúten. Frasco 1.000 ml. Produto de Referência: Fresubin Energy Fibre, similar ou de melhor qualidade.                          | UND | 2.928 | 83,23  | 243.697,44  |
| 4    | Dieta enteral nutricionalmente completa, hipercalórica (1.5 cal/ml) e normoprotéica (10 a 16%). Isenta de sacarose, lactose, glúten e fibras. Frasco 1.000 ml. Produto de Referência: Trophic 1.5, similar ou de melhor qualidade.  | UND | 8.208 | 62,15  | 510.127,20  |
| 5    | Dieta enteral nutricionalmente completa, hipercalórica (no mínimo 1.5 cal/ml) e hiperproteica (no mínimo 17%) e com fibras. Isenta de sacarose, lactose e glúten. Frasco 1.000 ml. Produto de Referência: Jevity Hical, similar ou de melhor qualidade.                                   | UND | 1.728 | 68,57  | 118.488,96  |
| 6    | Dieta enteral nutricionalmente completa, hipercalórica (no mínimo 1.5 cal/ml) e hiperproteica (no mínimo 17%). Isenta de sacarose, lactose, glúten e fibras. Frasco 1.000 ml. Produto de Referência: Trophic EP, similar ou de melhor qualidade.  | UND | 1.800 | 65,07  | 117.126,00  |
| 7    | Dieta enteral nutricionalmente completa, normocalórica (no mínimo 1.2 cal/ml) e normoprotéica (10 a 16%) e acrescida de fibras. Isenta de sacarose, lactose e glúten. Frasco 1.000 ml. Produto de Referência: Trophic Fiber drink, similar ou de melhor qualidade.                        | UND | 3.192 | 54,72  | 174.666,24  |
| 8    | Dieta enteral nutricionalmente completa, normocalórica (no mínimo 1.2 cal/ml) e normoprotéica (10 a 16%). Isenta de sacarose, lactose, glúten e fibras. Frasco 1.000 ml. Produto de Referência: Trophic Soya, similar ou de melhor qualidade.   | UND | 2.160 | 51,43  | 111.088,80  |
| 9    | Dieta enteral nutricionalmente completa, para crianças, normocalórica (1.0 a 1.2 cal/ml) e  | UND | 2.880 | 52,68  | 151.718,40  |



ESTADO DO PARÁ  
PREFEITURA MUNICIPAL DE ALTAMIRA  
PODER EXECUTIVO  
SECRETARIA MUNICIPAL DE SAÚDE

|    |  |     |       |        |              |
|----|--|-----|-------|--------|--------------|
|    | normoprotéica (10 a 16%). Isenta de fibras, sacarose, lactose e glúten. Embalagem líquida com 500 ml- Produto de Referência: Fresubin original, similar ou de melhor qualidade.  |     |       |        |              |
| 10 | Dieta enteral para auxiliar controle de diabetes e situações de hiperglicemia. Normocalórica, à base de carboidratos com baixo índice glicêmico e com fibras. Isenta de sacarose e glúten. Frasco 1.000 ml. Produto de Referência: Diamax, similar ou de melhor qualidade.   | UND | 5.184 | 63,93  | 331.413,12   |
| 11 | Espessante alimentar instantâneo, indicado para pacientes com disfagia ou dificuldade de deglutição. Lata 300 g. Produto de referência: Instanth Clear, similar ou de melhor qualidade.  | UND | 300   | 108,95 | 32.685,00    |
| 12 | Fórmula elementar à base de aminoácidos livres, nutricionalmente completa para crianças até 10 anos de idade com alergias alimentares ou distúrbios da digestão e absorção de nutrientes. Isenta de proteína láctea, lactose, sacarose, galactose, frutose e glúten. Lata 400 g. Produto de referência: Neo advance, similar ou de melhor qualidade.   | UND | 1.440 | 298,03 | 429.163,20   |
| 13 | Fórmula infantil de partida para lactentes (0 a 6 meses de idade) à base de proteína isolada de soja. Acrescida de ferro. Isenta de sacarose, lactose e proteínas lácteas. Lata 400 g. Produto de referência: Aptamil soja 1, similar ou de melhor qualidade.  | UND | 120   | 84,81  | 10.177,20    |
| 14 | Fórmula infantil de partida para lactentes (0 a 6 meses de idade) com proteínas lacteas e prebióticos. Lata 400 g. Produto de referência: Aptamil premium 1, similar ou de melhor qualidade.   | UND | 1.800 | 51,14  | 92.052,00    |
| 15 | Fórmula infantil de seguimento para lactentes (6 a 12 meses de idade) à base de proteína isolada de soja. Acrescida de ferro. Isenta de sacarose, lactose e proteínas lácteas. Lata 400 g. Produto de referência: Aptamil soja 2, similar ou de melhor qualidade.  | UND | 1.440 | 80,94  | 116.553,60   |
| 16 | Fórmula infantil de seguimento para lactentes (6 a 12 meses de idade) com proteínas lacteas e prebióticos. Lata 400 g. Produto de referência: Aptamil premium 2, similar ou de melhor qualidade.   | UND | 720   | 56,79  | 40.888,80    |
| 17 | Fórmula infantil especial para crianças nos casos de má absorção, intolerância ou alergia alimentar a proteínas do leite de vaca e soja. Semi-hidrolisado e hipoalergênica, à base de proteína extensamente hidrolisada de soro de leite de vaca. Isenta de lactose, galactose, sacarose, frutose e glúten. Lata 400 g. Produto de referência: Pregomin pepti, similar ou de melhor qualidade. | UND | 1.800 | 222,17 | 399.906,00   |
| 18 | Fórmula infantil para lactentes e de seguimento para lactentes e/ou crianças de primeira infância, destinadas para necessidades dietoterápicas   | UND | 2.640 | 403,47 | 1.065.160,80 |



ESTADO DO PARÁ  
PREFEITURA MUNICIPAL DE ALTAMIRA  
PODER EXECUTIVO  
SECRETARIA MUNICIPAL DE SAÚDE

|                    |   |     |        |                     |            |
|--------------------|---|-----|--------|---------------------|------------|
|                    | específicas com restrição de lactose, a base de aminoácidos livres, especializada para crianças. Isenta de proteínas alergênicas, sacarose, lactose, galactose, frutose e glúten. Lata 400 g. Produto de referência: Neocate LCP, similar ou de melhor qualidade.                                       |     |        |                     |            |
| 19                 | Fórmula infantil para lactentes, hipoalergênica, à base de proteína de soro de leite de vaca extensamente hidrolisada, com lactose. Sem gluten. Lata 400 g. Produto de referência: Aptamil pepti, similar ou de melhor qualidade.   | UND | 600    | 168,00              | 100.800,00 |
| 20                 | Módulo de fibras alimentares a base de fibras solúveis e insolúveis. Lata 250 g. Produto de referência: Fiberfor, similar ou de melhor qualidade.   | UND | 180    | 123,40              | 22.212,00  |
| 21                 | Suplemento alimentar de nutrição oral ou enteral, para indivíduos com doenças inflamatórias intestinais. Vom macro e micronutrientes, isenta de glúten. Lata com 400g. Produto de referência: Modulen, similar ou de melhor qualidade.  | UND | 1.320  | 495,24              | 653.716,80 |
| 22                 | Suplemento alimentar em pó, nutricionalmente completo para crianças de 01 a 10 anos de idade hipercalórico e hiperproteico quanto à diluição padrão. Rico em vitaminas e minerais. Isento de lactose e glúten. Lata 400 g. Produto de referência: Fortini, similar ou de melhor qualidade.              | UND | 2.040  | 129,67              | 264.526,80 |
| 23                 | Suplemento alimentar hipercalórico/hiperproteico para pacientes renais agudos ou crônicos em tratamento dialítico. Frasco com 200 ml. Produto de referência: HDMAX, similar ou de melhor qualidade.   | UND | 2.220  | 30,32               | 67.310,40  |
| 24                 | Suplemento alimentar nutricionalmente completo com flexibilidade de diluição de normocalórica a hipercalórico. Rico em vitaminas e minerais. Sabores variados. Lata 400 g. Produto de referência: Sustenlac, similar ou de melhor qualidade.  | UND | 1.440  | 82,33               | 118.555,20 |
| 25                 | Suplemento nutricional completo, hipercalórico (no mínimo 1.5 cal/ml), hiperproteico (no mínimo 20%) e normolipídico. Isento de lactose e glúten. Sabores variados. Frasco com 200 ml. Produto de Referência: Fresubin 2kcal drink, similar ou de melhor qualidade.                                     | UND | 10.800 | 25,68               | 277.344,00 |
| 26                 | Suplemento nutricional específico para melhorar o processo de cicatrização, hiperproteico, não inferior à 21% de proteínas e com micronutrientes que ajudam na cicatrização. Sabores variados. Frasco com 200 ml. Produto de Referência: Fresubin protein energy drink, similar ou de melhor qualidade. | UND | 13.680 | 20,91               | 286.048,80 |
| 27                 | Leite alfaré 400 g  | LT  | 120    | 205,56              | 24.667,20  |
| <b>Valor Total</b> |   |     |        | <b>6.087.210,36</b> |            |



---

**ANEXO II DO TERMO DE REFERÊNCIA:** Justificativa da preferência de contratação de ME e EPP local.

A contratação pública tem por finalidade a satisfação de uma necessidade pública, seja ela qual for, desde obras a aquisições de produtos e contratação de serviços. Além disso, a contratação também se presta à concretização de políticas públicas conforme previsão constitucional, vejamos:

*“Art. 170. A ordem econômica, fundada na valorização do trabalho humano e na livre iniciativa, tem por fim assegurar a todos existência digna, conforme os ditames da justiça social, observados os seguintes princípios:*

*(...)*

*IX - tratamento favorecido para as empresas de pequeno porte constituídas sob as leis brasileiras e que tenham sua sede e administração no País.”*

Além disso, em seu artigo 179, a Carta Magna prevê que os Entes Federados, em todas as suas esferas, devem conceder às microempresas e empresas de pequeno porte, definidas em lei, o tratamento jurídico diferenciado de modo a incentivá-las, principalmente no que tange as obrigações administrativas, tributárias e previdenciárias.

*“Art. 179. A União, os Estados, o Distrito Federal e os Municípios dispensarão às microempresas e às empresas de pequeno porte, assim definidas em lei, tratamento jurídico diferenciado, visando a incentivá-las pela simplificação de suas obrigações administrativas, tributárias, previdenciárias e creditícias, ou pela eliminação ou redução destas por meio de lei...”*

E ainda, se política pública, conforme conceito trazido pelo site <https://politicaspUBLICAS.almg.gov.br/> é “sistema de decisões públicas que visa manter ou modificar a realidade por meio da definição de objetivos e estratégias de atuação e de alocação dos recursos necessários para se atingir os objetivos estabelecidos”.

Portanto, as Microempresas e Empresas de Pequeno Porte, por ocasião de sua participação em processos licitatórios, acabam sendo desfavorecidas quando competem com médias e grandes empresas, visto que disputar preço com empresas que têm mais capital, maior linha de produção e mais condições de desconto no valor total, acaba dificultando a concorrência.

Assim, nos termos do artigo 3º, da Lei 8.666/1993:

*“Art. 3º A licitação destina-se a garantir a observância do princípio constitucional da isonomia e a selecionar a proposta mais vantajosa para a*



---

*Administração e será processada e julgada em estrita conformidade com os princípios básicos da legalidade, da impessoalidade, da moralidade, da igualdade, da publicidade, da probidade administrativa, da vinculação ao instrumento convocatório, do julgamento objetivo e dos que lhes são correlatos...”.*

Alterado pela Lei nº 12.349/2010, passando a vigorar a seguinte redação:

*“Art. 3º A licitação destina-se a garantir a observância do princípio constitucional da isonomia, a seleção da proposta mais vantajosa para a administração e a promoção do desenvolvimento nacional sustentável e será processada e julgada em estrita conformidade com os princípios básicos da legalidade, da impessoalidade, da moralidade, da igualdade, da publicidade, da probidade administrativa, da vinculação ao instrumento convocatório, do julgamento objetivo e dos que lhes são correlatos...”.*

Sendo acrescentado ao artigo 3º, da Lei 8.666/1993, o Princípio do Desenvolvimento Nacional Sustentável, é neste sustentáculo que se busca dotar de efetividade as licitações exclusivas às microempresas e empresas de pequeno porte, de modo a promover o crescimento econômico e o círculo virtuoso do dinheiro.

Assim, em 2006, surgiu no ordenamento jurídico brasileiro a Lei Complementar nº 123, denominada de Estatuto Nacional da Microempresa e da Empresa de Pequeno Porte, alterada pela Lei Complementar nº 147, de 07 de agosto de 2014, as quais estabelecem as normas gerais relativas ao tratamento diferenciado e favorecido dispensado a tais empresas no âmbito dos Poderes da União, dos Estados, do Distrito Federal e dos Municípios.

Desta forma, dentre os benefícios trazidos pela LC nº 123/2006 e alterações posteriores, iremos tratar, nesta justificativa, do benefício presente no § 3º do art. 48 da referida lei, vejamos:

*“Art. 48. Para o cumprimento do disposto no art. 47 desta Lei Complementar, a administração pública: (Redação dada pela Lei Complementar nº 147, de 2014) (Vide Lei nº 14.133, de 2021)*

[...]

*§ 3º Os benefícios referidos no caput deste artigo poderão, justificadamente, estabelecer a prioridade de contratação para as microempresas e empresas de pequeno porte sediadas local ou regionalmente, até o limite de 10% (dez*



---

*por cento) do melhor preço válido. (Incluído pela Lei Complementar nº 147, de 2014).”*

Vale salientar que se entende por âmbito local, os limites geográficos do Município onde será executado o objeto da contratação, conforme §2º do art. 1º do Decreto Federal nº 8.538, de 6 de outubro de 2015.

Destarte, considerando a necessidade de implantar, no município de Altamira/PA, políticas públicas voltadas para o comércio local, nada mais significativo do que incentivar as contratações de fornecedores sediados no município, contribuindo, dessa maneira, para a promoção do desenvolvimento econômico e social no âmbito municipal, gerando emprego e renda.

Considerando que o município de Altamira/PA, possui estimativa de 117.320 habitantes (IBGE 2021), o qual se localiza distante da sede da Capital Paraense, contando com peculiaridades que o diferem dos demais municípios paraenses, possuindo uma extensão territorial de 159.533,306km<sup>2</sup> (IBGE 2021), sendo o maior município brasileiro em extensão territorial.

Considerando a Rodovia Transamazônica, que atravessa o município de Altamira no sentido leste-oeste, numa extensão de 60 km, ligando Altamira a Belém (à 800 km), Marabá (à 510 km), Itaituba (à 500 km) e Santarém (à 570 km). Ressalte-se que ainda há muitos trechos na Rodovia Transamazônica sem asfaltamento.

A figura abaixo mostra a o mapa de localização das vilas e distritos do município de Altamira/PA:



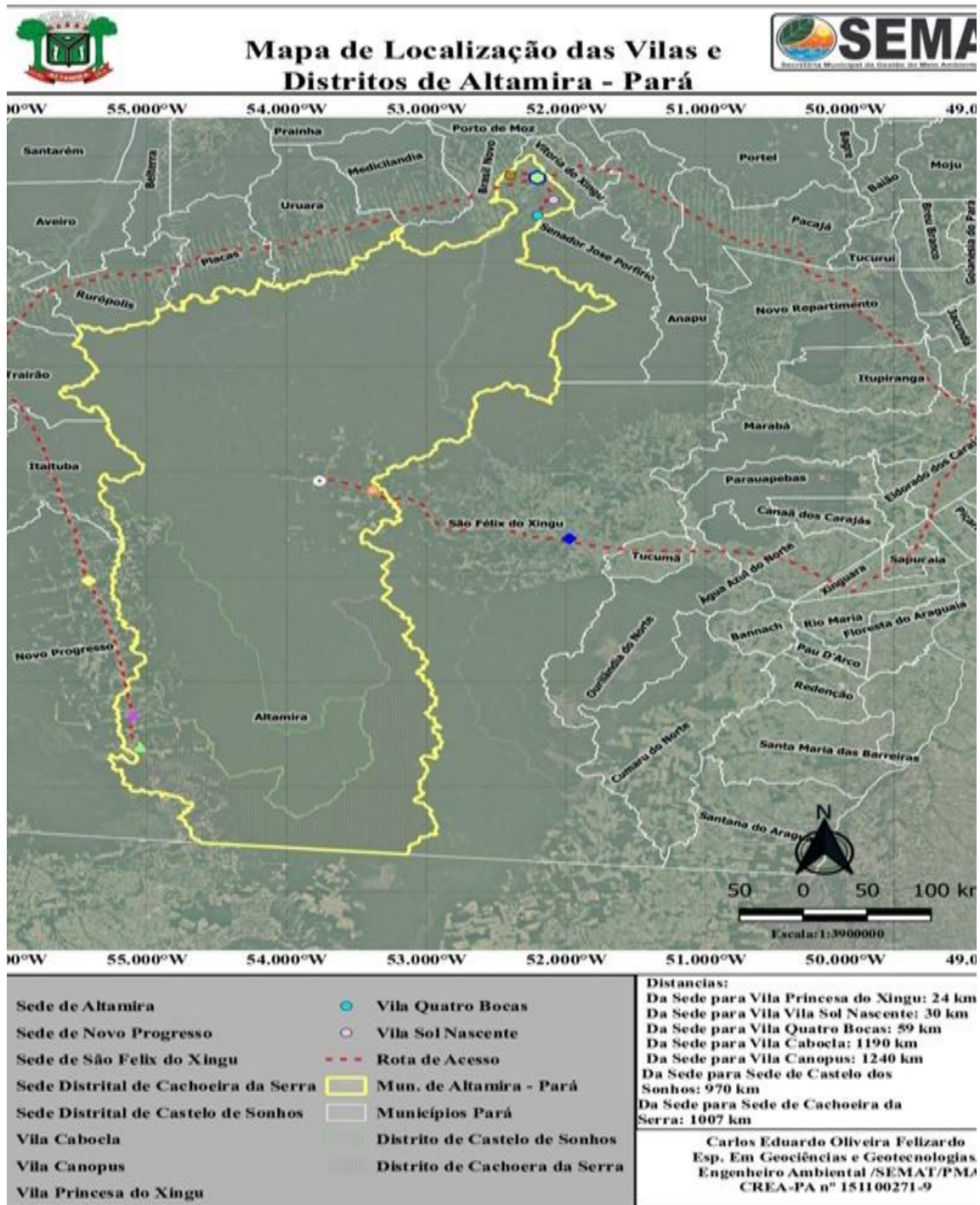





Além disso, a economia do município foi sustentada por vários anos pela extração madeireira que, além de beneficiar a poucos, produz enormes danos ambientais, com trabalhadores sendo mal pagos e exercendo atividades sem a mínima proteção, sendo que esta realidade vem sendo gradativamente mudada através da atuação da defesa ambiental.



---

Assim, uma comunidade bem desenvolvida, baseada na economia local, produz benefícios não só para a classe empresarial, mas também impacta na vida das demais pessoas da comunidade, alavancando o bem-estar social de todos.

Conclui-se assim que, um contrato com valor maior obtido com um fornecedor local, pode ter um resultado melhor que um contrato realizado com outro fornecedor sediado fora do município, já que atingirá não apenas a administração, mas toda a comunidade. Isso porque a riqueza dos municípios está, muitas vezes, no próprio ambiente. Movimentar a economia local gera empregos, arrecadação, desenvolve a região e, via de regra, o tempo de atendimento é menor. Por tais motivos, a prioridade na contratação dos fornecedores locais é importante.

Ante o exposto, decide-se adotar a prioridade de contratação para as microempresas e empresas de pequeno porte, sediadas no município de Altamira/PA, até o limite de 10% (dez por cento) do melhor preço válido, desde que cumprindo os requisitos legais, previstos na LC 123/2006 e 147/2014.

